解放日報

今日出版一大張　第一三二六號　社址：延安

中華民國卅四年一月七日　夏曆甲申年十一月廿四日（十二月初七大寒　十二月廿二立春）

◇紙烟減價啓事◇

本廠爲提高邊產紙烟質量，特購買上等菸葉，專聘烤菸技術工人，烤成金黃色的菸葉，去其菸葉中的毒素；又聘山西晉華烟草公司的技師製成『利華牌』與『衛華牌』兩等紙烟，質量優美，氣味芬芳。爲慶祝一九四五年新年，從去年十二月二十五日起至今年一月八日止減價出售。

『利華牌』定價每條一萬二千元，只售一萬元。

『衛華牌』定價每條六千元，只售五千五百元。

望賜顧諸君購買從速，勿失良機。

代銷處：延安新市場口南　永亭棧

鄜縣張村驛延驛烟廠啓

八路軍大禮堂　部隊建設展覽會

延展啓事

延期至本月十日止，歡迎自由參觀。

（昨日廣告誤爲十四日止，特此更正。）

羣英會典型綜合報告

「一攬子」英雄和模範鄉村顯示　邊區農村建設方向

【本報訊】昨日羣英會上楊和亭同志將農業組『一攬子』英雄及模範鄉村諸問題，做綜合的典型介紹。

楊和亭同志首先指出繼吳滿有和吳家棗園之後，各地湧現了不少一攬子英雄和模範鄉村，呈現出邊區農村的新面貌，如陳德發和馬家溝、劉玉厚和郝家橋、石明德和白塬村、張振財和城壕村、賀保元和賀家圈、王德彪和王家坪等。

在這些模範鄉村裏，男勞動力組織起來的皆在百分之八十五以上，有的甚至達到百分之百。婦女和娃娃也被組織成紡織組、碾磨隊、放牛隊等。劉玉厚利用變工，進行溜崖、掏畔、掏水窖、修水壕、拾穀樁等改良作法及消除蟲害的工作。由此增加了糧食的收穫。上述模範村除郝家橋因受災只能做到耕三餘一外，其餘皆達到耕二餘一以上。

由於糧食的增產，由於組織起來以後人工的節省（郝家橋一百二十七戶人變工後節省了二千六百餘工，城壕村放牛娃組織起來後節省了六百個工），勞動英雄便領導全村進行其他副業生產，及一切公益事業。首先他們注意到穿衣問題。如劉玉厚組織全村一百二十九個紡婦，今年紡綫三千餘斤，達到穿衣自給二分之一。吳滿有鄉組織了一百九十五個紡婦紡綫一千二百餘斤。石明德在白塬村組織了紡織合作社，織了一二五丈布。在所有模範村裏都創辦了義倉，許多地方還組織了合作社與藥社（如吳滿有鄉有消費、信用、醫藥一攬子合作社，城壕村開辦了醫社等），組織了運輸隊（如城壕村六戶七個牲口運鹽八次賺洋三十餘萬）。此外他們還開展了植樹造林、擁軍優抗、安置移難民、修路等各項工作。

在豐衣足食的基礎上，各模範鄉村裏都開展了文化運動。馬家溝以變工隊爲基礎，組織了讀報組。這讀報組又轉過來推進生產，團結全村。白塬村設立了夜校、午校、識字牌、黑板報等，除老幼外，全村男女都參加識字運動，有的婦女竟認會了三百字。郝家橋參加讀報識字組的男女百餘人，大多數皆認會百字以上。白塬村、城壕村等都實行了人牛分住，進行清潔大掃除，白塬村還開辦了接生訓練班，由此達到了『人財兩旺』。

至此楊同志以興奮的語調指出：由勞動英雄的出現到模範村的創造，由生產事業推廣到文化公益事業，這是一攬子英雄和模範鄉村的發展過程，也是邊區農村建設的方向。

獲得成績的關鍵：勞動英雄、幹部與群衆的結合

關於這些成績的獲得，楊同志歸結爲勞動英雄、幹部與羣衆三種力量結合的成果。

勞動英雄的發現和培養，模範鄉村的創造，都有賴於黨政幹部的幫助。如安塞黨政幹部對陳德發給予經常的幫助。石明德和鄉長朱富榮、教員黃逸民同心合力。王德彪和鄉長王應成、村主任王應法親密合作。

勞動英雄要發揮他的作用，又必須有民主作風與羣衆密切聯系。吳滿有、陳德發進行工作，多經過一攬子會議、村民大會、讀報組，大家討論。張振財開頭想組織全行政村的變工隊，但因羣衆還未充分認識，便先在城壕村八戶中開始組織，以後影響了全行政村。王德彪一切工作以羣衆的自願與需要出發。石明德提出先公後私（先種義田）、先貧後富（先幫孤寡及抗屬種）、先客後主（先幫移難民種，再種老戶），受到了羣衆的擁護。

勞動英雄要更好的聯系羣衆，又必須團結和培養積極份子，形成核心。在城壕村張振財週圍，團結了張滿庫、張滿娃、張振泉三個積極份子，成爲號稱『四張』的領導核心。陳德發也團結了村長張仲和、變工隊長張步桐和學習模範溫漢生。

至此楊同志指出在一攬子英雄和模範鄉村工作中，還存在某些缺點。首先表現在個別地方黨政對勞動英雄還有放手不管，或要求過高的毛病。有的不顧勞動英雄的力量，加給他過多的工作，開會多，誤工多，使勞動英雄應接不暇，一攬子英雄一年誤工二三個月者不在少數，張振財全家四口人，經常有七、八個人吃飯。由此影響了勞動英雄自己的生產，形成個別勞英家庭對他本人不滿，要求分家。楊同志着重指出最重要的一環是幹部對勞動英雄的愛護和幫助。要經常幫助英雄防止驕傲，不斷進步，永遠和羣衆在一起。

楊同志最後談到改良農作法與節約備荒兩問題。他首先介紹了米脂任富邦、曲子李鳳存、綏德劉培潤等精耕細作的農作法，及靖邊水利英雄張仲成興修水地的方法。他指出預防蝗蟲，是一件極重要的工作。關於節約備荒，他號召學習環縣傅生成的辦法，傅英雄曾保存了十餘年的乾洋芋，現尙存一萬七千斤，他每年秋天割野草打草籽，只此二項每年節省糧食十餘石。

楊正興植棉　經驗豐富

植棉、打藍、植樹、變工、移民五項，由綏德成德同志報告：延川植棉英雄楊正興經驗豐富，去年延川一帶棉花下種後，過了出苗時間還不出苗，很多人想要翻掉。楊正興就給縣上建議說：天氣冷，並非棉籽漚壞，再過幾天一定會出。縣上聽了他的話，通令各區不要翻掉棉田，後來果然出得齊齊整整。楊正興推廣了他村上的植棉畝數，前年種花三十五垧，收花一千五百斤；去年增至七十一垧，收花三千斤以上。楊正興並注意調劑土地，選擇優良品種，去年他自己種了二垧半斯字棉，收穫較洋花爲多。

吳堡郭秉仁，堅持試驗山地植棉，達三年之久，他前年成功了。去年他的村上就種了四十畝。郭秉仁並組織研究小組，專門幫助羣衆植棉。

曲子李建堂早在一九四二年即開始藍的試種。他是縣聯社主任，把試打下的藍拿到聯社開的染房裏去試用，結果很好。四三年他就號召全縣種藍，並親自到種藍人家去指導，去年他把用土靛染成的布，叫合作社的人做衣穿了，到各地去宣傳，羣衆都滿意。有一個農民種四畝藍，因信心不高，想賣藍苗，索價四萬元，經李建堂勸說未賣，後來收淨靛二百斤，賣二十萬元，他見『人就說李建堂好』。李建堂並在慶陽開設訓練班，教會了十八個種藍的。在李建堂的推動下，曲子種藍由前年的四十九畝，增爲去年的四百餘畝，收穫由一千六百斤增至一萬四千餘斤。植樹英雄白雲瑞（靖邊）打破了在沙漠地帶不能植樹的說法。該縣草山梁被羣衆呼爲『火焰山』，曾有人打下四十丈深不見水。但經過白雲瑞的不斷努力，植樹成功了（詳情將另有通訊）。

胡文貴常元倉　引導羣衆變工

靖邊變工英雄胡文貴，組織變工隊有步驟：首先幫助全村訂了按戶計劃，然後就同大家商量如何實現計劃，這樣引導大家變工。羣衆完全自願的成立兩個變工隊，二十八個全勞動力參加。班內民主決定大小問題，訂有班規：大開荒先公後私，鋤草草大先鋤，按地的多少分配勞動力，累進計工（開二分地爲一工，三分八即進爲兩個工），天晴上山，下雨燒炭。全村婦女成立紡織組，小孩成立放牛組。米脂常元倉領導的變工隊成立後不幾天，他的驢跌死了，大家都說這一下變工隊要垮，可是常元倉把驢肉換了白麵，請隊員吃，變工隊就鞏固了。常元倉的變工隊並將全村窰洞粉刷一新，廁所清潔，尿盆有蓋。變工隊出資供給一個青年上學，準備將來回村當民小教員。

助移民建家務　馮雲鵬

移民英雄馮雲鵬（赤水），在移民未來之先，就已準備好住處，移民來到，親領上山看土地和窰洞，好壞搭配，公平合理。馮雲鵬首先叫移民先種早糧、瓜菜和洋芋，以解決眼前困難，然後組織移民婦女紡綫，組織挖藥等生產，創辦流動紡織廠，以建立家務。馮雲鵬經常注意移民的生產情況，對體力弱的，體力強的多借給他們些地。並能隨時調解糾紛，消除新戶老戶間的成見，團結互助。

渤海我軍民奮戰四十餘天　粉碎五千敵僞「掃蕩」　消滅敵僞兩千餘，繳長槍千五百支

【新華社山東四日電】渤海訊：渤海區我軍反『掃蕩』戰，自十月卅日起至十二月中旬，已勝利結束，全部粉碎敵僞『掃蕩』，保衛了新解放區。十月廿九日，敵寇集結曹野、平井、左藤三個大隊，又便衣隊三百餘人，及僞軍王興、周勝芳、李青山、張景月等部共五千餘人，向我新解放區奔襲『掃蕩』。企圖報復我夏秋兩季戰役攻勢的勝利，重安利津、富國兩據點，並破壞我軍反攻準備。十月卅日，我軍即與敵曹野大隊激戰於徐萬良家一帶，斃傷敵中隊長以下百餘。十一月十五日，我軍在廣饒八區遭集、小王家、小武家又圍殲敵寇二百一十餘名。同時我六分區部隊，在外線積極作戰，攻克魏家堡、樊家村、十里堡、興隆等據點，紊亂了敵寇作戰計劃。另有我主力一部，分散配合民兵打擊破壞我後方之敵僞。我各地民兵到處展開地雷戰。廣饒民兵四十餘天，共斃傷敵僞百餘名（內有滲小隊長），創造了地雷戰的輝煌戰果。某莊民兵率領全莊老少，用鳥槍土砲木棍磚頭與敵壯烈激戰半夜，斃傷敵僞十八名。某莊民兵實行飛行爆炸，在石村據點附近，斃傷敵寇十七名。截至十二月十日，敵乃狼狽竄退。綜合各地戰果，我共斃傷敵中隊長四名，斃傷敵寇三百餘名，殲滅僞軍七個中隊，總共消滅敵僞兩千餘名，繳獲長槍一千五百四十餘支。

沁縣游擊隊伏擊敵僞　斃敵中隊長

【新華社太岳五日電】沁縣敵僞一百餘名，帶民伕五六十名，於上月十四日上午到我裏漳出閙，沁縣溫泉一帶搶糧，當敵正往里閙去時，我游擊隊便一路繞到敵人退路司馬村一帶設伏，待敵走進我火網內，我即開槍向敵密集部隊射擊，並機以衝鋒，敵見勢危急，丟棄所搶什物狼狽逃跑。我直追了七八里後，安然返回。此次計打死敵中隊長一名，敵七名，並解放民伕大部。

【新華社太岳五日電】在我縣游擊隊襲擊與盟機轟炸下，靈石僞軍恐慌異常，紛紛向我反正。不及一月，統計反正者已有四十名，均攜帶武器。因此日寇對僞軍大不相信，稍有可疑即被扣留暗殺。

冀魯豫八分區某營　展開尊愛運動　幹部戰士互訂計劃　保證友愛團結

【新華社冀魯豫四日電】八分區八團一營，全營幹部戰士，都參加改善官兵關係的整風學習。營又召開了副排長以上幹部會議，號召大家訂各人改造計劃。營部各幹部首先向大家宣佈了自己的計劃，如副營長朱德法同志之計劃：（一）不打罵人；（二）堅決完成上級任務，但更要講究方式；（三）每天幫助檢討衛生所工作。副政委范世承的計劃：（一）感化落後份子與逃亡歸隊等份子；（二）經常同戰士談話，向他們學習充實自己，並了解其出身成份特點；（三）關心抗屬及病號、傷員，陣亡烈士一定要好好安葬及追悼。在他們的影響下，各連幹部也都紛紛製定個人計劃，並在各單位的團結民主大會上宣佈，戰士們聽了很受感動，也共同提出了一個戰士改善計劃：（一）完成任務不講價錢；（二）尊重幹部；（三）不等督促檢查，自覺遵守紀律；（四）有意見按組織提，不講怪話；（五）不故意難爲幹部。經過團結民主大會後，八團一營官兵關係大大的改善了。

大武僞人員紛紛反正

【新華社晉西北五日電】三交敵僞被我擠到大武後，敵僞內部矛盾日深，在我勝利的政治攻勢下，僞軍僞人員紛紛反正歸來，三個月計有五十七名，其中僞組織人員廿六名，攜回步槍等八支。在我抗日民主政府寬大優待之下，大部自願參加抗日工作，以痛改前非。

太行我軍在道清路上　襲入柏山車站

【新華社太行六日電】十二月八日夜，我八分區基幹兵團一部，配合當地民兵，突襲道清鐵路上的柏山車站（博愛東北十里）。當我突入站房時，殘僞才從睡夢中驚醒，我軍計共俘僞軍七名，繳步槍九支，電話機三架，狐皮大衣、黃呢大衣共八件。此次戰鬥僅歷時二十二分鐘，我無傷亡。

又訊：十二月十二日拂曉，我第七軍分區主力，向道清鐵路嘉城北三十里許道莊僞軍據點發動猛攻，激戰約一小時許，即勝利結束。計攻克碉堡五處，殺傷僞軍中隊長以下十五名，生俘僞軍官兵二十七名，繳步槍二十七支，駁殼槍二支，手槍一支，自行車七輛。我陣亡負傷共六名。又訊：我第一軍分區某部，於十二月八日夜，襲擊陽城南關，經一小時激戰，搗毀僞區署、新民會各一所，生俘僞軍及新民會員共八人，駁殼槍二支。我無傷亡。又訊：十二月十四日夜，我四軍分區一部，突然襲擊長治小南關將僞潞安保安大隊留守處擊潰。當激戰時，潞安日軍亂放機槍，但不敢出援。我生俘僞班長等數人，繳獲軍用品甚多，我輕傷兩名。

敵佔區物價狂漲　上海物價比我濱海區高出百倍

【新華社山東四日電】日寇經濟危機日益嚴重，僞鈔狂跌，物價飛漲，上海兩三月來物價驟漲五倍。現大米每斤僞儲幣二百元，鹽每斤一百元，猪肉每斤三百四十元，生油每斤三百餘元，白菜每斤三四十元，洋布每尺三四百元，毛巾每條二三百元，皮鞋每雙二三萬元，木柴每斤三十元，雞蛋每個三十元，油條每條十元。比我濱海區物價都高出百倍以上。華北敵佔區物價一年來亦上漲十倍。現濟南生油每斤僞聯幣三十三元，棉花每斤一百四十元，白洋布每尺八十元。濰縣小麥每斤僞聯幣十二元，高粱每斤五元五角，生油每斤廿五元，鹽每斤七元，土布每尺卅六元，猪肉每斤三十五元，火柴每封五十元。比我濱海區物價亦高五倍至十倍。反觀我根據地之物價，以濱海區十字路集爲例：小麥每斤米幣一元三角，高粱每斤八角，棉花每斤卅六元，土布每市尺五元，火柴每封十一元，鹽每斤五角，生油每斤三元六角，猪肉每斤三元。如與今年一月以前之物價比較，則糧食價格跌落一半，棉價上漲一倍，土布價格未變，生油、猪肉價格稍跌。即除棉價上漲外，均有下落趨勢。

叛國投敵者有賞　國民黨當局獎方先覺一千萬元

【本報訊】據中央社電：最近國民黨當局以一千萬元巨獎，賞予叛國投敵的方先覺。自上月十一日方逆銜命『脫險』乘機飛渝後，第二日即謁見蔣介石，蔣氏對方逆『慰勉有加』。接着，國民黨當局即對方逆大肆歡迎，待如上賓。同月十五日國民黨軍委政治部設宴歡迎方逆，晚間又開晚會『慰勞』。同日七時半，蔣介石召見方逆，並『留餐慰勉』。十七日，又以湖南旅渝同鄉會名義，舉行對方逆的『歡迎大會』。三十日，又以重慶『各界』的名義，舉行了一次更大的歡迎方逆的大會，並宣佈以一千萬元賞予方逆。此事已引起重慶各界人士的警惕：上月二十日，外國記者曾向代理行政院長宋子文提出質問：『最近日本是否有試探和平之事？』

盟機轟炸太原　大火數日不熄

【新華社晉西北四日電】盟機連炸太原，上月三、七、八三天，太原市內外火光四起，數日不滅。敵煉鐵廠損失奇重。二十一日又有盟機兩架轟炸榆次、祁縣、平遙等火車站。同蒲路車頭車廂大批被燬，敵人無奈，遂將原平至崞縣、忻州至定襄及平遙至汾陽之支綫鐵路拆毀，以加強同蒲幹綫。敵每日僅能開車兩次，每次只能帶二三個車廂，因此擁擠不堪，有買票五天未能上車者。又北來者，皇經后國至太原時，窗帘全下，禁止外視，係因七月以來，該地機場全部建築及停機十餘架被毀之故。

呂宋以南五十公里　美軍佔馬林杜格島　第三艦隊飛機首襲福州海岸　昨日東京及九州遭猛烈轟炸

【路透社萊特島盟軍總部五日電】美軍已佔領呂宋島以南五十公里的馬林杜格島。登陸是在本月三日開始，並沒有遭遇抵抗。在馬林杜格島的登陸，使盟軍得以控制西布顏海的一邊並與呂宋島海岸直接接觸。美重型及中型機四日又炸馬尼拉附近的克拉克機場，毀地面停機卅架。

【合衆社台灣海外航空母艦上隨軍記者五日電】第三艦隊的飛機，曾於三日飛抵中國海岸，並襲擊福州。這是開戰以來第一次以海上飛機出襲中國海岸。

【新華社延安七日電】東京廣播：敵大本營六日公報說：B二九式機八十架，由中國方面來襲九州西部。同日美機七十架至八十架，於晨間襲擊東京的西區。

【路透社珍珠港六日電】太平洋美海軍總司令尼米茲上將今日（星期六）公報：太平洋艦隊的航艦飛機於兩日襲擊台灣及沖繩島的戰鬥中，擊毀日機一一一架，擊沉與擊傷日艦船九十五艘。同時美艦星期五砲擊父島及母島上的設備。日方砲台曾發砲還擊，予我微小的損失。路透社按：沖繩島爲琉球羣島中最大的島嶼，約在台灣與日本本土最南端九州之間。母島在日本大陸東南約七百哩，爲小笠原

【合衆社華盛頓五日電】自印度基地起飛的超級空中堡壘，曾於二日白晝往襲曼谷區的日方交通，據報告說：轟炸成績很好，B29式機全部安返，毫無損失。

敵皇召集御前會議　小磯供認菲島戰局嚴重

【路透社倫敦四日電】東京訊：敵首小磯談菲島戰局日益嚴重，現已達危急階段。小磯這項談話，是在本年內閣首次會議致詞時說的。

【中央社重慶五日電】東京訊：日皇本日於宮中召集御前會議，小磯及內閣數閣員和宮內大臣松平、議會兩院院長都出席，日本政治上的重要事件，都曾加以檢討。

新四軍五師五個月來　作戰六百餘次　俘僞軍長汪步青以下僞官兵千餘人

【新華社湖北五日電】新四軍第五師，一九四四年七月至十一月，大小戰鬥六二四次。繳獲步槍九七八支，短槍九二支，雜槍七八支，擲彈筒一六個，迫擊砲五門，土砲三門，重機槍三挺，輕機槍二八挺，刺刀一一二把，大刀一六〇把，指揮刀六〇把，步槍彈一六六、九四〇發，重機彈三三、六〇〇發，炸彈九六〇枚，短槍彈二〇〇發，洋鍬一一把，鋼盔三〇頂，電台二座（全部馬達），迫擊砲彈三〇六個，山砲彈二四四個，九二式砲彈及擲彈四六四個，飛機彈二個。油印機四部，白報紙五大箱，白布一八〇疋，鹽一五〇斤，西藥三八箱，戰馬一五二匹。另襄南僞軍反正一、〇〇〇餘人，步槍七〇〇餘支，重機槍三挺，輕機槍二四挺，擲彈筒三個，摧毀碉堡一七一座，收復據點二五處。擊毀汽車二輛。擊斃敵僞官佐二〇四名，兵九五八名，僞官佐二四〇名，兵一、〇四二名，馬九匹。俘僞官佐二九六名，兵一、二一二名，被俘官佐包括僞救國軍軍長兼第一師師長汪步青，參謀長張道濤，副旅長等三人。解放民衆一三〇餘萬，土地二〇〇平方公里。我亡二八二名，失輕機槍五挺，步槍一三八支，短槍一〇支。消耗子彈六三、〇三九發，炸彈六九二枚，擲彈筒彈四十一枚，炸彈一一〇個。

在我軍政治攻勢下　魯南僞軍大批逃亡

【新華社山東四日電】魯中訊：自我軍臨費邊反封鎖戰役，攻克牛程、汪溝等四據點後，沂臨縣黨政軍民，接着對敵展開政治攻勢。廿天來，在各邊沿區，召開三次慶祝攻克莒縣城和反對漢奸王洪九的大會，在敵佔區召開村民大會十三次，座談會廿六次。經我軍廿天的政治攻勢，王洪九內部動搖逃跑的很多，據已知道的已有一百一十餘人。上月廿日，王逆直屬隊三排長，帶五十多人、機槍一挺逃跑。十支隊、逃跑的有六人。

【又訊】本月七日，臨沂新調來的敵顧問小山，把僞縣長劉義、保安隊代理隊副牛某，以及僞縣府科長總督等七人，以剋扣軍餉罪名扣押起來。沂州道保安隊副指揮被小山帶到憲兵隊部，剝去衣服凍了半晚上。

惠中權同志談
運輸工作兩個中心問題

【本報訊】在群英大會上，惠中權同志代表運輸合作紡織組向大會作典型綜合報告。惠同志講到運輸工作的兩個中心問題：（一）運輸隊的管理。（二）馱來回貨，注意馱鹽馱貨和流動生意的結合。惠同志表揚了運輸英雄中的模範成績：（一）延安縣運鹽大隊長劉永祥同志，他管理二百餘頭牲口的運鹽大隊。運輸隊組織嚴密，分成八小隊，按醫治、拖大鞍等有一定的分工，隊員每人並經管三頭牲口，每次馱鹽回來都要洗刷，檢查疾病，並建立了獎懲制度。隨時注意倒換牲口，老弱和疾病的都淘汰了，全隊都是精幹的騾子，馱得重，不誤站。劉永祥本人能吃苦，牲口回家都經過他檢查，如遇賠錢時，他便跟牲口出發，注意來回腳和經營流動生意。（二）關中楊懷智運輸隊，這是一個從來沒有賠錢的運輸隊，他吸收了驛馬關等處的五個腳店入股，牲口來去住店和草料都得到便利，保證每次都馱了來回腳，並代群眾包運公鹽，把節省下的每斗鹽一千元的運費入了股。今年並種五十垧地的莊稼，準備補充運輸隊的草料。

惠中權同志並舉了慶陽驛馬關運輸隊轉變的例子。去年七月以前，該運輸隊的牲口，經常在家休息的有十餘頭。上半年裝了新鞍架幾十副，舖新棉花二百多斤，修理費用去六七百萬元，因此運輸隊賠了四百多萬元。以後注意到管理和經營的兩個問題，首先實行精簡，留下五十八頭好牲口，對運輸人員進行了教育，修理和裝備釘掌等都完全由自己解決，馱重由原來每馱二百斤增至二百二三十斤，注意了馱鹽馱貨和流動生意的結合，因此彌補了上半年的損失，並且賺淨利二百多萬元。

合作社真正為群眾服務 必須精通業務

關於合作社工作，惠同志闡述兩個問題：（一）合作社的服務、業務及股金；（二）信用合作。他指出有些人認為『合作社為群眾服務，就是賠錢墊台，也是可以的』，這種看法不甚妥當。因為合作社虧了，就不能再為群眾服務。如延安縣烏陽區合作社只有資本四百萬，但投入炭窯等固定投資的佔了三百萬，給該區人民紡線織布買了十八萬元的樹栽子，照價分給群眾，錢收不回，合作社還貼了利息和路費。因此幹部缺乏信心，群眾抽走了一百幾十萬元的股金，合作社的威信降低。惠同志說，這種作法是行不通的。

關於正確的為群眾服務的作法，惠同志舉出樊彥旺合作社的例子。該社從人民的需要出發，辦的藥社，病人可住到社內，吃用自管，藥錢照付，群眾稱便，合作社還能發展。樊彥旺並用包繳公糧的辦法，收了一百三十幾石糧的現款買牛經營農場，收糧給群眾繳公糧。還有吳旗陳丕秀的合作社，組織四副貨郎担下鄉，供給群眾必需品，收回羊絨羊毛等土產品，今年並收了群眾的七百多隻羊到南路出售，又換回群眾的必需品，這樣給人民謀了便利，合作社又得到發展，這才是正確的為人民服務的方向。

關於吸收股金，惠同志發揮了劉建章、蕭洪啓、張丕元、樊彥旺的實行按期分紅、群眾自由入股自由退股的辦法，並說明攤派股金的方法是行不通的。

惠同志並指出：合作社的業務應按群眾需要原則，力求精幹，反對形式主義及鋪張的工作作風。

信用合作社的三個作用

關於邊區的信用合作事業，惠中權同志指出：由於邊區生產發展，資金的流通需要增加，前年南區溝門信用合作社創辦以後，各地均紛紛試辦。去年七月合作社代表會後，到現在已發展有信用社卅餘個，存款由最初的二千二百萬元增至五萬萬元。信用合作社的作用有三：（一）壓低了高利貸。過去農村中因為資金不活動關係，某些地區借貸利息有高至月息百分之三十。現在普通已降至百分之十五，並有降至百分之九的。其次是農村的『挖窩子眼』（每五天一萬元須出息一二千元）已消滅，農村中的探寶已減少。（二）組織社會游資，流通金融，獎勵了儲蓄，在五萬萬元的存款中，有大部份是婦女兒童及家庭的固定的儲蓄，如李家渠合作社的一千三百萬元存款中，有白洋一千二百元，機關人員存款五百萬元，婦女存款三十萬元，兒童存款一百萬元，流動工人存款三十幾萬元，還有四十付手鐲。在全邊區的信用社中已吸收了白洋一萬多元，十幾錠元寶，使固定的資金變成流動的資金。（三）幫助生產的發展。在信用社的放款中，一部份用於手工業、紡織業、農業，一部份用於調劑老百姓的婚喪嫁娶及其他臨時急需。如李家渠合作社在今年鋤草中貸出七十三萬元給群眾付工資，李家渠楊增華借了九萬元買牛揭麥地，這些都對生產起了很大的作用。

惠同志指出，以後還要在組織信用借貸中逐漸降低利率，在合作社幹部中要認識此工作的作用而予以發展。將來的借貸利率應不超過生產利潤和商業利潤。

關於發展農村中紡織事業，爭取布疋自給，惠同志首先發揚了到會代表的模範事蹟，如綏德的劉老婆，組織一百四十多名婦女紡線織布；關中的黃秀英組織二百多名婦女紡織。去年兩人又都辦了紡織合作社。劉老婆組織的社在去年七月至九月中，織成布九十七疋，掙利二十萬元。黃秀英的社有兩架織布機，卅個紡婦，在本社織了八十丈布，並給群眾織布七百六十丈。這對邊區紡織事業和婦女的經濟生活，有很大的意義。此外，如隴東的趙隆興，在十三歲起就學會織布，已經有卅多年織布的經驗，他隨時串鄉給群眾織布，今年織出一百三十多疋，並教會了五十四個徒弟，開闢了隴東赤城一帶的紡織事業。惠同志特別讚揚賀恆德領導的陳家樓子合作社，組織家庭婦女自紡、自織、自穿，是開展農村群眾紡織運動的最好方式，值得各地廣泛推行（見十二月卅一日本報介紹）。

晉綏軍區舉行政工會議
將加強淪陷區工作增進內部團結

【新華社晉西北四日電】晉綏軍區政治工作會議自十一月廿二日開始，着重檢查最近兩年政治工作，並聯系到抗戰以來政治工作作風的檢討。邊區四屆群英大會開始後，與會同志曾去研究英雄材料，並學習各英雄的創造。十二月廿七、八兩日，陳副參謀長及後勤陳部長，特往指示對敵鬥爭、生產等工作。張主任作結論時，首先指出兩年來軍區部隊進步很大：一則表現在對敵鬥爭由敵擠進來轉變為我擠敵出去；二則表現於軍民關係走向正常道路，擁愛工作很有成績；三則表現在部隊積極份子增加了百分之八十，落後份子減少了百分之五十，英雄模範大批出現，部隊生活亦有很大改善。張主任指出進步的主要原因，一是統一領導，一是四三年重新整風，改造了大家的思想，其次教條主義形式主義與軍閥主義偏向已受到批判。但缺點還存在，主要表現在軍閥主義偏向還有，明年（指四五年）要把官兵關係好好搞一下，再一缺點是幹部間民主作風還是很差，張主任號召大家養成學習習慣和民主作風。張主任提出，按毛主席思想辦事的地方，就成就功進步，分局忠實地執行了毛主席思想，得到這兩年的成功。這兩年的主要的經驗是什麼，張主任說：最主要是思想領導與群眾路線相結合，這條經驗最主要的有四個環節，就是培養新幹部，抓住典型，開展運動，總結經驗。這是一切工作的規律，因此也是政治工作的規律。今後張主任根據毛主席提出根據地的『一九四五年的三大任務』，政治工作應抓緊以下四項工作：（一）對敵鬥爭，在這方面特別強調敵偽軍工作，要大家把作地下軍工作的任務看成是光榮的任務，要把淪陷區工作和根據地工作看得同等重要。（二）團結內部，這方面，以擁幹愛兵運動為中心，要用最大力量做此工作，在幹部中強調愛兵，作到幹愛兵，兵擁幹；（三）訓練軍隊和民兵；（四）生產建設。

晉綏群英大會閉幕

【新華社晉西北五日電】晉綏邊區第四屆群英大會進行了廿五天，於十二月卅一日隆重閉幕。分局張部長致閉幕詞時，指出要繼續貫澈勞武結合的方針，並勸告諸英雄力戒驕傲，力求進步。劉副議長、高等法院孫代院長、國際戰友、勞動英雄金平、抗聯吳留、英雄張初元、張秋鳳、段興玉、路玉小、張秋林等均登台講話。張初元同志號召每個英雄再培養三個英雄，做好三個自然村工作，領導擠一個據點，把敵人擠到同蒲綫上去。最後大會通過向全國同胞呼籲迅速成立民主的聯合政府、聯合統帥部及慰問成都市中學生，致淪陷區同胞等電文，全體高呼口號後散會。

關中八一劇團
反映現實效果很大

【本報關中訊】此間八一劇團全體同志自去年十二月十六日至月底，進行研究文教大會藝術部份的修建，並配合檢查工作。十五日邀集馬欄各機關熱心戲劇的同志舉行茶話會，徵集各方對劇團的意見。會上大家對於劇團近兩年來的轉變，及其成績，均給予表揚，如極得群眾擁護的『關中四傑』、『謝文貴翻身』、『石明德改造二流子』、『民兵大戰好義村』及『血淚仇』的演出，均很成功，大大提高了群眾生產、防奸、自衛的積極性，看了後有立即擴大生產計劃的，有自動變工開荒的，有自動捉拿壞人的，而友區百姓看後，更增加他們對於邊區的愛慕。對於舊歷史劇的改造也有很多成功，如『石達開』、『梅花嶺』等劇，均出現了很多群眾場面，在歷史劇上表現出群眾的力量，這是一種革命。近兩年來下鄉出演次數亦每年加多，如四三年下鄉出演五十次，四四年一〇一次。但這一轉變還不夠，在出演的舊劇中，尚有表現個人英雄，歌頌封建，或調是宣揚大漢族主義，妨礙民族團結，及充滿色情描寫等不合邊區建設需要的。為什麼會產生這種偏向呢？主要的是由於存在着兩個不恰當的觀點：一種是因為群眾愛看，而遷就了群眾的落後心理；另一種是強調附會，往往抽出其可用的一點，忽視其有害的內容，如『三滴血』取其反教條主義等等，結果得不償失。此外，領導上也沒有堅持劇團以下鄉為主的方針，用了不少時間在馬欄出演，亦妨礙了向群眾演新劇方面的轉變，同時劇團同志，過去對於自己創作劇本，或改編舊劇的信心亦不夠。劇團根據這次各方意見，確定以後還排以反映新事物為主，並將一切帶有毒素的歷史劇暫時停演，須待經過改編之後方可出演。

洛川國民黨頑軍一部
派便衣侵入邊區搶老百姓

【本報訊】據鄜縣、王思恭同志報導：最近我南部邊境一帶，仍有國民黨頑軍便衣隊不時侵入騷擾。如鄜縣交道區五鄉柳灣村，於古曆十月十四日夜間，突被十餘名頑軍便衣隊搶劫，並拉走楊定成、蔣元娃兩人。日前楊定成回來，立刻典賣房產，化洋四十萬，買妥上等羔皮大衣三件，毛毯一條，託人送到駐洛川龍王廟的一六五師四九三團二營六連。楊定成說，搶劫村莊的就是該連高連長、田排長及其士兵。據洛川居民談：該連曾奉上級『軍令』到邊區綁票，以便對冬季被服等『自力更生』；並謂蔣元娃尚未答應該連勒索，至今生死不明。又固臨雷多村路邊上的三個客商，於十二月二十三號清晨，被第八戰區王澤民部下三個『便衣』搶劫，林鎮區二鄉郭家村於古曆十月二十一日有二七師八團一營二連的八名士兵闖入搶劫，當被我群眾打跑，按二鄉自四四年七月份起，先後被頑軍搶劫三十六次。

子洲幹訓班
檢討政策法令執行中缺點
◇縣府檢查去年工作◇

【本報子洲訊】本縣區鄉幹部參訓已進行半個月，在這期內，發現區鄉幹部對執行政策法令的錯誤及缺點如下：（一）隱瞞上級，謊報移民數字。老君殿區區長跑到六鄉對鄉長說：『明天各鄉的六十個移民，要在六號集合起身，你們馬上準備好一班吹手、二斗米、一個猪，全鄉的自衛軍集合起來歡送。』但直到第二天才來了三個移民，害得全鄉一百多自衛軍集合了幾次，最後起身時，一共才有十三個移民，而前後擁了一二百人送了十幾里路，當歡送的人剛回家時，被送的移民已先跑回來六個了（這些移民後都回來了）。這回事情區長本來知道，但是他說：『縣上二科長在這裏，大家不要瞎說。』瓜園區六鄉因為無法完成六十個勞動力的移民任務，區助理員就在大路上等過來探家的移民發給路費，就算完成任務。（二）不解決具體問題，如瓜園區鄉長等會議，就開了半個月，而在五天的鄉長會議中，連一個減租問題也沒弄清楚。區上有一次指示各鄉統計樹木，很快就要報告，於是就把行政主任叫到區政府，大約估計一下數目，就報到區上。二區助理員到二鄉檢查變工隊，有兩個行政主任不在家，也馬馬糊糊的作了總結，說全鄉能掏百分之七十的紡織。（三）主觀主義的領導作風，如瓜園區的計劃上說，照着抗戰時期的『向上學習英雄劉玉厚的計劃去做。』瓜園區四鄉不管土質好壞，都要增產三升細糧，鋤草四次。跪耳區四鄉的支書，要給只喂半個驢（和別人夥喂的）郭子仁，訂全年販炭三十次的計劃，而且全鄉的農戶計劃，都還掛在鄉政府。在組織變工隊時，各鄉只把行政主任叫在鄉政府討論一下，就組織了各行政村的變工隊，變工隊長朱四要一個人趕五個毛驢去送炭，群眾不願，他就說：『不變就算毬了，你是不是想搗亂變工隊。』其次在合作社集股方面，仍然有攤派的，如瓜園區區長說：『瓜區集股時，雖然宣傳口號是自動入股，鼓動入股；但結果一般的還是固定的。』如六鄉政府委員賀開財，在會上自動入股四千元，但後來只給了一千九百元，群眾鬥爭他，鄉政府沒辦法，只好撤了他委員的職。甚至還有些群眾自己出得少而不收的，如馬蹄溝區替五鄉有家窮子集股時，給一家規定了五千元的股金，但人家自動入兩千元，鄉便說：『兩千不成，算毬了，你叫什麼名字？』嚇得讓家出了五千元。而且合作社也不適合群眾要求，如石區群眾急需棉花及老布，但合作社主任去榆林買回了一批洋布，馬區合作社去年買回了一批玻璃。合作社幹部家買東西，就按成本賣，低於成本出賣。

【本報子洲訊】子洲縣政府為了徹底的檢查去年一年各項工作的實施情形，於十二月十五日開始，召開全縣工作檢查會議，除縣府幹部外，參訓班區鄉幹部亦全體出席，會議在一種緊張的自我批評的精神下進行。張建四同志報告財政工作後，大家指出：今年子洲的財政工作，已獲得自給的基礎，財政收入中，生產收入佔百分之三十九，在供給方面，都已達到財務所規定的標準。但在工作中還存在許多嚴重的毛病：首先，在領導方面，檢查還不夠深入，如農場馬金年貪污腐化，致使農場全年收入不敷支出。運輸隊貪污牲口料，不經心管理牲口等。有些區鄉幹部霸了十五垧地，老君殿區政府向群眾派私工，又強迫群眾從中取利。其次在制度方面，有紊亂的現象，很多地方沒有建立審計制度，有浪費現象，如一年來用紙達八萬刀之多，燒炭達四萬擔，即是一例。管理方面不夠嚴格，供給有苦樂不均的現象，如縣級的一般供給，都較區鄉為高，今年機關生產中，有些幹部對機關生產抓的不緊，所以整個來說，機關生產的任務，和原計劃比較起來，只完成十分之四。關於經建問題，首由叢彥同志報告一年來生產運動的情形，說明在這方面有了很多的成績，但缺點還是很多的，各區鄉幹部都帶着反省的精神，說出了他們在領導生產中的缺點（詳見區鄉幹部參訓班消息）。此外，並檢討了民政、司法、保安等工作。

大肆搶掠
敵在忻縣佔領區

【新華社晉西北五日電】忻縣敵寇最近組織了五百餘敵偽軍，專門在某佔領區搶劫糧食，某夜曾押着民伕千餘，包圍某村，整整搶了一天，老百姓的糧食衣物被搶一空，群眾無法生活，遂往他鄉乞食渡日，老弱小孩被凍餓而死者頗多，十二月八日一天即凍死兒童三個。敵寇所謂『安居樂業的治安區』，又一次證明是人間地獄。

綏德區鄉幹訓班
還未注重總結工作經驗思想
今後要批評缺點也應表揚優點

【本報綏德訊】分區地委為改進綏德縣區鄉幹部冬訓班的學習領導問題，特於十二月二十四日召集冬訓班工作同志開會，檢討三個星期的學習經過。冬訓班在開始時，有些幹部以為和過去受訓一樣，他們只聽講課就完了。那知道要從總結經驗中學，有人就覺得總結工作還不是那一套，因此興趣不高，說：『倒不如多學點文化，回去工作時更頂事』；所以就形成了只管文化學習的偏向。同時由於學『劉子久同志給淮北區黨委的信』，有的區鄉幹部爭取了過去思想鬥爭方式，更加引起了一些幹部情緒上的不安定。到了最近才逐漸了解，而安定下來。目前，縣上幹部在思想上啓發他們的認識不夠，因此，對上級就害怕批評，有的縣上幹部缺少全面工作的經驗，對問題有一些看法不完全相同，也讓給區鄉幹部幫助。這些問題經過討論研究後，認為今後應該注意：（一）要大家熱烈討論和總結工作。（二）要有領導核心，推動全體進行調查研究，了解情況，發現典型，搞通思想，總結經驗，與佈置明年工作；（三）小組討論中，要組織他們研究總結的積極性，和提高他們分析問題的能力，縣上幹部要引導啓發他們提些問題；（四）研究工作要有中心，不要平均使用力量，不但對生產、文教、民主、領導等大問題，就是對小問題，也要有中心。如生產，可以抓緊農戶計劃、變工、移民、合作社等問題；（五）討論方法，採用集體調查會方式，批評缺點，同時也要指出優點。

安塞幹訓班學習散記
午人

在開學大會上，講到這次學習的方法，不再作一套報告，要大家研究，『誰都是學生，誰都是先生』，『誰發言誰講出好方法，好經驗，誰就是教員』，『我們縣上要向你們學習實際知識』。大家雖然聽着笑着，可是內心裏還不以為然。

由於部分同志還不慣於多用腦子，第一週的四天，就覺得大家說的都差不多，認為『淡翻韓子，韓子翻淡』，沒什麼意思，有的人背地說：『這樣學習能頂個啥！』『還是教我們就好好識字吧！』『等着看，上面最後總給咱說個什麼道理呀！』『你們說漫談漫談，我們總夠不上說法，都覺得平淡平淡！』

× × ×

平淡過去了。

第二週末尾（十二月廿三日），配合典型鄉的報告，開始提出中心問題作具體討論，在頭一天就惹起二十五人的發言，如對於農戶計劃的作用問題（對好勞動），便引起爭論。兩天來對於農戶計劃的作用、訂的時間、訂的方法、計劃表的內容、檢查、總結等，都有深入的討論，大家表示滿意，一致認為『這樣的討論真美，把思想認識、政策、方法都一下解決了。』一位很久脫離工作的閻玉寬說：『這兩天的討論，把我心裏很多問題都弄清了，比上課還好。』部長交流經驗，研究方法，一直到提出今後方針到解決問題的一攬子討論方法，是有集中、明快、緊張的特點，適宜於大多數不能作筆記的鄉村幹部口胃的。於是原來希望上面作報告的觀念減消了，也改變了『咱這一夥土幹部還能講個啥』的看法。

現在已進入組織勞動力方面的討論，將逐次討論合作社、支部工作、民主作風等幾個問題。由於先一天晚上由各組醞釀，於是大會發言更有系統而成熟了；在問題中又深入的抽引出更細緻的問題。

× × ×

經過會外個別談話，樂育有對於他自己在農戶計劃、民辦社、工作態度、主觀作風等一系列的錯誤看法，有了正確的認識。張明國對談話的同志說：『你指的對對的，前後所發生的毛病，就在怕難開家庭這個問題上……』賀志榮同志覺得：『過去自己知道毛病不少，總抱不出根根，這一回思想研究明白了，又給我指出今後應該怎樣進步，可幫助大哩！』和賀文後同志談話，瞭解了他的支部工作的經驗，又細密的和他研究了工作的缺點，教育方法及準備幫助他把材料系統化，準備於討論支部工作時作中心發言。經樣和他們閒拉話的談着他們的思想毛病，對某些問題的看法，怎樣進步……大家都很滿意。

× × ×

大會與小組漫談以外的生活是：打撲克、拉胡琴，連黃昏從集市上趕着歸程的行人，都停下腳步聽我們由上浮散的小調歌聲，還望着練習秧歌舞的人影。

常在這時候，李發有拿着寫了幾十個生字本本來問字，他原是不想學習的，初來時，將被子放在街上準備溜回去。這最不安心的白能彩，也在最近十三天中，利用休息時間，識了七十五個字，念完一本日用雜字；他說：『上級發這樣的苦心培養幹部，人家都學習進步了，咱再不好好學習，回去了工作怎會進步？』

還有些人在翻紡交談着問題，他們是極關心着大會的討論，李東明（六區三鄉長）同志說：『這樣學習，可比作報告好，人多的意見高哩，你一點他一點講的問題又多又好記，我晚上睡到半夜就醒了，想明天要討論什麼問題……』

馬欄冬學
將與自衛軍訓練結合
教會寫路條看信件

【本報關中訊】關中各地冬學運動正在檢討經驗中不斷改進。如馬欄街口的冬學，開學時近一月來，進行勸學等運動，沒有不願進冬學的現象，但今後還要注意與冬季自衛軍訓練配合進行，教員要教自衛軍把冬學辦好，提高自衛軍的文化，及認識衛生常識，如怎樣寫路條、看信件上的字等。對婦女組要教些醫藥衛生常識，如怎樣看娃娃等。除教文化外，要注意讀報、講生產知識等，以提高群眾的政治認識。還要發揚民主作風，隨時徵求群眾對區鄉政府、幹部及冬學的意見。新寧四區三鄉段家溝子的冬學和生產結合的好，男的每天前晌和晚間上學，早晨在家裏擔水、拾糞、餵牲口。他們開了幾田七十畝、秋荒八十畝，還要打夠明年燒的柴。女的每天下半天上學，字沒識熟的，晚上回家由男的教，保證不誤紡織。赤水三區五鄉高塬村木匠雒清益，對文化教育很熱心，他給學校做了十一塊小黑板，還給學校做一塊出報的大黑板，連一個錢也不要，還說：『只要大家把字認下，我願意盡這個義務。』他自己打算今年學完七百雜字，明年要學會寫契約。（里林等（

延市張庚泰
•家庭識字組有成績•

【本報訊】延市東關區尹家溝張庚泰家庭識字組，收效很大。張庚泰今年四十一歲，務園子為生，他自己能識千餘字。今年在本莊成立識字組，參加者全都是他的侄兒、侄女、外甥、傭工等，共九人。該識字組於古曆九月開學。到現在一個多月的光景，他的侄兒張篤生已識下一千多字（從前唸過小學一年）。他的兒子張小保，今年只有九歲，就識到五百多字，並做到會認、會講、一半字會寫。最少的也識到八十多字。

聯政宣傳隊
赴榮院慰問榮譽軍人

【本報訊】聯政宣傳隊第一隊卅餘人，於去年底赴榮譽軍人教養院慰問榮譽軍人。該隊由延安出發赴洛河川一帶進行宣傳活動的消息傳到榮院後，全體榮譽軍人非常喜悅。卅日早飯剛吃過不久就有許多榮譽軍人齊集下寺灣戲台前的廣場，交頭接耳的談論着。同聲感謝聯政宣傳部對他們的關心。宣傳隊隊長吳雪同志在開幕前作簡短的講話，坦白地檢討了過去對榮譽軍人文娛活動的不夠重視，並說明在文教大會後此問題也引起各方的注意，此次來榮校即是這一工作的開端。後演出『人民領袖劉志丹』等節目；並連夜趕排一個以反映榮譽軍人克服困難、學習文化的小型劇本。該隊在該處演了兩天戲後，於除夕踏着月色離開了下寺灣，榮院血花劇團列隊歡送，許多榮譽軍人亦自動的加入歡送的行列。（楊步齊）

信箱
組織勞動英雄參觀展覽會

編輯同志：

邊區建設展覽會是勞動英雄和模範工作者更往前提高一步的最好的學習場所，但前幾天因組織參觀有缺點，許多英雄只是三個五個自由參觀，看看熱鬧，而且有時人太多，擠得連站腳的地方都沒有，更無法給勞動英雄詳細解釋，因此得不到多大益處。綜合三邊專署范學顺、隴東專署劉文山、綏德專署任憲、展覽會胡仁等同志及勞動英雄們自己的呼聲，他們希望在大會結束後，能有兩天時間專門給各分區勞動英雄和模範工作者去參觀。第一天，按各分區分成的綜合小組，由各該小組長帶領去參觀。第二天，改為按各業務，由各業務部門幹部們帶領。分成若干小組去參觀，使英雄們對自己業務有關的幾個問題有一個較清楚的了解，其他如衛生部門、保安部門，也有一般的了解。隴東劉文山同志特別着重提出，最好那兩天暫時停止一般群眾的參觀，使英雄們在參觀時能細心研究，真正學習到一些東西。在帶領勞動英雄去參觀時，要儘量發動他們提出問題，與自己本分區的特點、和明年新的生產任務聯繫起來，並幫助各部門解釋的同志詳細進行解釋說明。

基力

布達佩斯城內 紅軍繼續殲滅戰
匈京西北德寇反撲損失慘重

【塔斯社莫斯科五日電】蘇聯情報局一月四日作戰公報：布達佩斯區域紅軍繼續作戰消滅匈京城內德寇的戰鬥，並佔領二百七十七排房屋。同時布達佩斯西北紅軍擊退大批敵人步兵及坦克隊伍的反撲。敵人步兵及坦克隊伍不顧嚴重損失，企圖去援助他們在布達佩斯區域被包圍的一股軍隊。一月三日在此地區作戰過程中，紅軍擊傷或毀壞七十八輛德軍坦克，並俘虜一千一百六十二名德國及匈牙利官兵。五十八架飛機於布達佩斯西北地區的空戰中或被高射砲火所擊落。前綫其他地區有偵察活動及局部重要性的戰鬥。

【路透社莫斯科五日電】胡伯報導：布達佩斯西北希特勒增援部隊與托爾布金元帥所部之間所進行的坦克與步兵大戰刻已達到最緊張的階段。自從匈牙利中部德寇戰綫實際上崩潰以來，祕密集結在與地利邊界的德寇大裝甲軍隊，現在似乎想作垂死之戰。德寇一部已楔入從西方緊困匈京的蘇軍弧形，妄圖分裂這個弧形包圍圈。布達佩斯的德寇顯然在拖延其生命，德寇企圖響應城中被圍部隊所發出的救命號召。

【合衆社莫斯科四日電】德寇強大部隊打算解救布達佩斯被包圍的殘敵，爲距匈京不及廿九英里的蘇方砲隊所阻遏，匈京側面的蘇軍正緊緊多瑙河兩岸的德方強大駐軍的兩袋形陣地。被阻擊的德軍仍在匈京西北發動大規模的裝甲戰。這裏的敵軍至少以坦克部隊兩師及強大的步兵攻擊多瑙河以南的森林地區，德裝甲部隊經兩夜激戰後，突破蘇軍包圍綫達六英里，但德軍遭受重大損失，以致減緩或停止沿全部前綫的推進。德軍在推進中，穿越多瑙河流域城鎮納斯米勒、宗尼杜及玉斯克，後者在匈京西北僅廿九英里。在這個區內活動的蘇方砲隊坦克及步兵，經竟日激戰後，斃敵數千。同時布達佩斯西部一部份德駐軍，還企圖向西北突擊，擬突破重圍，與援軍取得聯絡，但爲紅軍擊退，遭受重大損失。

蘇承認波臨時政府
任命萊別德夫爲駐波大使

【塔斯社莫斯科六日電】一月四日，蘇維埃政府收到波蘭共和國臨時國民政府的正式通知，說波蘭國民議會決定，波蘭民族解放委員會改爲波蘭共和國臨時國民政府。不僅如此，波蘭臨時政府建議與蘇維埃政府建立外交關係並交換大使，爲此，蘇聯最高蘇維埃主席團奉行其與民主的波蘭維持和睦友好關係的政策，通過決定承認波蘭共和國臨時國民政府，並交換大使。蘇聯最高蘇維埃任命萊別德夫爲蘇聯駐波蘭特命全權大使。

匈解放區羣衆紛紛集會 慶祝新政府成立
農業部長談即將實行土地改革

【塔斯社德布勒森三日電】昨天在許多已解放的匈牙利城鎮中，舉行了擁護的民衆大會，臨時國民大會的代表們，紛紛出席做報告。臨時國民政府總理米克洛斯准上將，在德布勒森發表演講。他說：「匈牙利曾經一貫是德國的掠奪目標，在匈牙利人進行的解放戰爭中，其最兇惡的敵人便是德國人，今天更是。希特勒德國，掠奪了我國經濟資源，還不滿足，他們還破壞了匈牙利的主權與法律，佔領我們的國家，掠奪與破壞了我們的財富資源與文化，並將我們的國家變成他的殖民地。」他又說：「肅清匈境內在拉綫黨徒的工作已經開始，新政府必定按照他們的罪行給予他們以應有的懲罰。」他的演講好幾次爲聽衆鼓掌與歡呼聲所打斷。尤其在他講到政府已決定對德宣戰，與蘇聯訂立停戰協定，及清除匈牙利法西斯份子時，簡直掌聲如雷。司法部長伏斯倫蒂尼博士，財政部長瓦沙里，農業部長那其都相繼在會上發言。聽衆掌聲雷動地歡迎農業部長關於農業部已準備採取土地改革措施的聲明。他說這個計劃將提交下屆臨時國民議會批准。

英美對意政策分歧
美國務院不滿政治家畢生『洩露』祕密文件

【路透社華盛頓四日電】由於政治家德魯·畢生轉載所謂哈里法克斯勳爵遞交給國務院的祕密文件全文結果，預料美國務卿斯退丁紐斯將立即採取堅決的追犯紀律措置。措置的目的可能在於嚴密國務院的整個安全制度，關於這點，畢生曾公開加以嘲弄：官方人士對於『洩露』，極表憤慨。一般認爲，這個文件是眞實可靠的。路透社按：畢生發表於紐約每日鏡報上的所謂文件是這麼一回事，即哈里法克斯遞給國務院文件一紙，論及英美對供應意大利糧食上的意見分歧。今日的洩露是緊接在紐約時報發表國務院對東南歐計劃研究之後，這個所謂斯退丁紐斯稱爲是『祕密的』。現在正在調查美國政府那一方面把美國駐意大使的電報給了畢生，這個電報畢生把它發表，內有邱吉爾給雅典斯科比將軍的指示。【路透社紐約四日電】

政論家畢生在紐約每日鏡報上，發表一機密文件原文。據他說，這一文件是英大使哈里法克斯給予美國務院論述英美對供應意大利問題的尖銳意見分歧的備忘錄。畢生說：這一文件是一個計劃。畢生引摘文件中一段道：『如果美國政府將表示擴大意大利能獲得供應品的規模的企圖，則美國政府一方與英國政府及我同盟國的另一方之間有政策分歧的嚴重危險。這種分歧在英國政府認爲對於歐洲問題的整個解決必有遠大後果』。畢生說：這一文件恰在上次魁北克會議之前送達，但是羅斯福不顧此點，仍要求聯合國善後救濟總署以五千萬美元貸予意大利，並派遣特別代表米隆·泰勒至梵蒂崗，以便在分配食糧中能獲得教會的幫助，並且致函陸長史汀生，在信中他親自承擔增加意大利人口糧的責任。畢生說：過去兩週國務院及英國大臣參聯合國善後救濟總署代表里吉德·勞氏之間曾進行祕密的會談。

雅典戰事激烈
英軍猛犯解放軍

【新華社延安六日電】希臘反動政府建立後，英軍更加猛烈的進攻雅典城的解放軍，戰爭在雅典與比里猶斯間又熾烈的進行着。據說，雅典地區解放軍有向北沿三條大路撤退到深山去的可能。安哥拉外國報紙評論說：如果戰事繼續下去，希臘有成立兩個政府的可能性。臨着希臘政局的嚴重化，英國專使麥克米倫，中海英軍總司令亞歷山大又奔赴雅典與斯科比、達馬斯金諾斯大主教及新的反動政府總理普拉斯蒂拉斯共同商討形勢。

邱吉爾訪西綫

【合衆社倫敦五日電】唐寧街十號本日宣佈：邱吉爾首相本日偕英帝國參謀總長赴法國作短期勾留之後，已於本日下午返回英國。在法國時曾與艾森豪威爾及蒙哥馬利會商。又曾與戴高樂以及英國駐法大使特夫古柏會談。

美第七十九屆國會開幕
羅斯福向記者宣佈 三國會談準備工作有相當進展

【中央社華盛頓三日專電】美國第七十九屆國會今日正式開幕，國會大致雖已接受羅斯福總統的外交政策，但觀察家預料，關於美國參加戰後世界問題，特別是頓巴敦會議所建議的國際機構問題，必將引起長期與激烈的辯論。今天國會的新陣容已表示民主黨在參衆兩院佔有顯著的多數，但觀察家認爲，這個情形未必就表示白宮在未來一年間，所提出的每一法案都能獲得完全與無條件的通過。新參議員十四人都爲强烈的國際合作主義者，必將支持羅斯福政府已提出的外交政策。衆院議員四百卅五人當中，有新議員七十八人，仍以民主黨佔絕對多數。然觀察家認爲，這些新議員都是保守份子，他們將堅決反對羅斯福的新政策，他們所關切的雖以內政爲主，然可以控制政府的撥款，在決定美國政府與其他聯合國的經濟合作與其他合作的程度上，也有重大力量。此外觀察家又相信，關於內政及社會立法等問題，必將引起猛烈爭辯。上屆對於美國外交政策影響最大的孤立派參議員衆議員多人，已在去年十一月的選舉中落選，然美政府對歐洲政局始終未充分說明立場一節，已令國際主義者的地位稍見削弱。羅斯福每年一次致國會的咨文，將於六日在國會中宣讀。

【路透社華盛頓五日電】羅斯福總統今天在招待記者會上說：三大領袖的會談，一月二十五日以前不致舉行。他表示訂定會議日期、地點及議程等方面的工作，已有相當進展。他不願暗示會議將在什麼地方舉行，並且說：會議詳情，須在會談正式舉行一星期後才能發表。他對於國務卿斯退丁紐斯是不是參加會議一節，避免答覆。有記者問他：戴高樂是不是也要參加三國領袖會議，羅斯福說：這事還沒談到。

【路透社華盛頓五日電】哈里法克斯星期四與羅斯福總統會談四十五分鐘，除討論北非問題外，三巨頭會議事可能也在討論之列。記者問他：他們是不是討論過衆人皆知的英美政策的分歧時，哈里法克斯說：『沒有討論很多』。但他承認，關於波蘭及希臘問題，他們曾交換一些意見。

【合衆社華盛頓四日電】羅斯福總統於二日承認，各强國間對於大西洋憲章的解釋有若干不同。所有聯合國家雖都簽字於同一憲章，但對它的含義幾乎沒有任何兩國的意見完全相同。

法美簽訂財政公約
法代表團準備接管越南

【法新聞處巴黎六日電】自一九三九年來即開始擬具的美法財政公約，已於去年十二月卅一日，由法外長比道爾及美駐法大使加弗利正式會同簽訂，條約內容包括兩國貿易貨品關稅等問題。

【合衆社華盛頓五日電】權威方面獲息：現在康提蒙特巴頓總部的法國官方代表團，等到情勢可能，即將進入越南，以法國名義接收越南。一直到目前爲止，關於該代表團的消息發佈極少，據說是因爲美國很懷疑於目前採取任何步驟的價值。但傳法國正要求英美承認該團並予以協助，也好像承認荷蘭臨時政府一樣。荷代表團現正在澳洲等候，待機進入東印度；英代表團也將返回目前經日方佔領的太平洋各島，及目前還被佔領的馬來亞。

美國國會的議程
——佛蘭克林台——

【美國新聞處華盛頓卅一日電】美國政治評論家佛蘭克林台發表一篇文章說：一月三日召開的美國第七十九屆國會，負着在美國歷史上從來沒有過的重大的責任。這屆國會的一切決定，將發生十分深入的後果。國會男女議員五百卅一人（參議員九十六人，衆議員四百卅五人）將在未來兩年內，通過影響世界的法律條約和撥款。

羅斯福總統將於一月四日，向國會發表新年獻辭。一月五日或者其後幾天，羅斯福要向國會提出預算，這個預算要求在一九四五年七月一日開始的會計年度約支出八百八十億美元。同時總統將提出各項撥款案。一月六日，參衆兩院聯席會議，將舉行羅斯福和杜魯門就任一月二十日開始的未來四年正副總統的憲法手續，那天要正式計算各州選舉人所投的票數，這些選舉人是一九四四年十一月七日被選出的。此外就是正式宣佈羅斯福和杜魯門當選。

雖然官方人士預測戰爭結束的日期都很謹慎，但是人們知道這屆國會，是『和平國會』。因爲人們相信在兩年後它的任期屆滿之前，和平是要來到的。參議院要處理有關世界的最大的問題，如防止未來戰爭的世界安全制度等，美國憲法規定如頓巴敦橡樹會議議案，必須由出席的參議員三分之二的票數批准，並由兩院的多數票批准。

新國會還要繼續第七十八屆國會已經開始的工作，設法使美國的立法變爲更新式而手續簡便的立法，這是主要的方式，是減少常設委員會的數目，加速常設委員會工作的步驟，改善常設委員會的職能和整個國會的職能之間的關係。

提交國會的一切提議的法律條約、協定決議案等，將首先提交有關的常設委員會。參院有三十三個常設委員會，衆院有四十七個。這些委員會將分別檢討並報告各項措施，這樣就免掉整個國會檢討各項措施的麻煩。

美第一、第九兩軍 受蒙哥馬利指揮

【合衆社巴黎六日電】英第廿九集團軍司令蒙哥馬利，已受命統率美國第一及第九軍的全權，並指揮亞登突出地區西、北兩面的戰事。艾森豪威爾將軍因德軍發動突擊後，上述兩部美軍及巴頓第三軍間的交通被切斷，乃以布萊特雷的兩軍指揮權移交蒙哥馬利。

羅斯福 歡迎土日絕交

【合衆社華盛頓四日電】羅斯福總統就土耳其與日本絕交事發表聲明，這個行動可以證明土耳其希望同盟國迅速獲得全面勝利，日本政府在土耳其的一切機關即將結束。自土耳其政府結束德國在土的機關以來，這是軸心在土耳其領土上最後一處立足點，我歡迎土耳其共和國這個行動。

【合衆社安哥拉四日電】土耳其國會已一致通過，自七日起與日本斷絕關係。土外長阿卡向國會說，此次與日絕交，是應英美之請，鑒於英土友誼，土國自願與我盟國的敵國斷絕關係。

保奸費洛夫等 將交法庭審判

【路透社索菲亞四日電】人民法庭公共檢察長波特維夫今日宣佈，保國前三個攝政西利爾親王、費洛夫教授及米霍夫將軍，不久即將由人民法庭去審判。

納粹官員 拒絕赴奧服務

【塔斯社伯爾尼五日電】據悉：納粹黨和德國政府的官吏，用各種可能辦法，規避到奧地利去。若干被動員到奧地利的納粹黨和政府機關內的許多官吏，用各種藉口規避接受新的任務。這種情形已成爲普遍現象，因此，波赫曼發表特別制裁命令。現有三〇八個納粹內拒絕到奧地利去已交法庭審訊。

盟國休戰條件已交匈方 莫洛托夫接見匈外長

【塔斯社莫斯科五日電】蘇聯外交人民委員長莫洛托夫，一月四日接見匈牙利臨時國民政府外長喬諾斯·甚恩代西。

【路透社莫斯科四日電】在與英、美代表咨詢以後所擬定的休戰條件，已在莫斯科交給匈牙利代表團。

美空軍去年在歐 投彈九十五萬八千噸

【路透社倫敦四日電】美國駐歐洲戰略空軍總司令史巴茲談，在歐洲與地中海的美空軍，在一九四四年期間，共投彈九十五萬八千噸，毀德機九、二七四架，德補充飛機的能力大於補充飛行員的能力。

西綫大雪 美第一軍展開攻勢
法、盧、比邊德寇西犯三週傷亡六萬

【合衆社巴黎五日電】美第一軍今日開始其期待已久的反攻。第一軍反攻亞登區德軍突出陣地的北翼，與自南面進攻的美第三軍相呼應。突出陣地的德寇約有二萬人，惟德軍在南面的猛攻，使美第三軍略向後移。第一軍自去年十二月十六日經德軍反攻後退以後，今日的反攻尚屬首次。第一軍與第三軍的坦克部隊分四路出擊，現抵達巴斯香東北五英里處，德軍反攻迄今入於第三週，惟傷亡已達六萬人。

【合衆社巴黎四日電】盟軍已在格朗米尼以南德軍突出陣地的北翼，展開大規模反攻。美第一軍報復心切，振臂前進，頭幾天德軍已被擊潰。盟軍反攻是在三日上午八時三十分開始發動，二十四小時後，官方宣佈：盟軍越過德軍突出陣地前廿英里的中斷部份。戰時新聞統制極嚴，戰鬥詳情無法得知，但檢查發行的戰地電訊報導，德軍坦克步兵猛烈抵抗，企圖阻止盟軍突破，唯恐亞登一役淪爲最大的敗勢。柏林報導，美軍已與蒙哥馬利所率英第二軍先頭部隊會合，同時德軍爲應付美第三軍的攻勢，已調集十師死守走廊地帶，共兵力約達十五萬人。

【路透社美第三軍四日電】倫斯特德所部，今晨於巴斯香東四英里半的米奇前向美十六師發動新攻擊。敵步兵一團及坦克五十輛擔任攻擊任務，激戰現仍進行，但據說盟軍甚爲得手。

國際簡訊

△美國紅十字協會，贈予蘇聯紅十字協會每日保存容量四千品脫血漿的裝備。波斯頓科學會社的代表已起程赴蘇聯，帮助裝配與使用這一裝備。

△『盤尼西林』生產有增加，美國某廠每月可出產八百萬萬單位，預料短期內將增產百分之二十五。目前美國全部生產每月達一千五百萬萬單位。比一年前增加二千倍。

△比利時人民大都認爲當德軍侵入比利時時，比王利奧波德三世雖然拒絕和德人合作，但態度不夠堅定。比利時解放之後，便開始討論政治問題，據說比人中百分之八十是反對利奧波德或對他態度冷淡的。利奧波德現被囚於德境，作爲戰爭俘虜。

太行軍民六萬人 參觀戰績展覽

【新華社延安四日電】此次太行舉行戰績展覽會，歷時十餘日，觀衆六萬餘人，盛況空前。茲將展覽會情況報導如下：

當參觀者走到展覽館時，首先，展開在參觀者眼前的，是『太行根據地發展史畫』：從一九三七年中央軍南退，我八路軍一二九師健兒，以陽明堡火燒日寇飛機場轉入太行區爲始，直至去年，太行根據地對敵展開了大進攻，收復了榆社、林縣、蟠龍等敵據點，以及現正在各地掀起的練兵運動爲止，共廿一幅生動的畫面。這些畫面告訴觀衆，太行區是克服了多少困難艱苦締造與鞏固發展起來的，現在又是怎樣在邁步前進着。尤其引起觀衆注目的，是『六年來太行面積及敵佔據點比例圖表』：

	我佔面積（方里）	敵佔據點
一九三九	一〇四、一四七	二一六
一九四〇	一〇〇、六六二	二五七
一九四一	九二、一六二	二六三
一九四二	八一、二九一	四一〇
一九四三	一〇二、六八五	七二六
一九四四	一〇八、九三五	五三八

盟國勿以新武器 援助失敗主義者的軍隊

進入勝利品展覽室，敵人的大砲、機槍、步槍，尤其是數不清的各樣軍用器材和敵偽親筆簽署的命令等重要文件，都被我們繳獲了，一樣一樣的陳列着。可是，這不是容易繳來的，其中有一架郵機槍，是在柳溝戰鬥中靳小瑞同志從火坑中燒破手、燒去眉毛的創傷中得來的。更令人痛心的，是國民黨軍隊投降了敵人，把盟國援助的武器——蘇聯的轉盤郵機槍、水連珠步槍、和法國的追擊砲等，却用來射殺我們的同胞，而我們又償付了血的代價，把這些武器奪了回來。你想，當每個參觀者目睹這些武器時，能不引起他們的憤激嗎？他們一致要求今後援華武器應交給八路軍，交給中國老百姓。

向全世界控訴 日寇燒殺放毒暴行

再進入敵寇暴行室，使人們的精神立刻緊張起來，因爲在這裏有十三幅敵寇暴行圖，有很多敵寇暴行的照片，有一九四〇、四二兩年日寇三光政策暴行的統計，有敵人用來毒害我軍民的瓦斯筒等等。在桌子上，還擺滿着各樣瓦斯彈，打破了敵寇中國派遣軍『從未放過毒氣』的詭言。放毒圖中又指出一九四〇年八月廿九日，在桑掉橋戰鬥中，敵寇曾毒傷我三八五旅旅長、政委以下百餘人。據統計，抗戰以來，只部隊中毒死傷的達三千六百五十二人，老百姓遭毒害的更難以統計。『一九四〇、四一兩年敵三光政策統計』一圖，雖然還不是完整的材料，但可以清楚看出敵寇用了一切毒辣的辦法，企圖摧毀我太行根據地，如四〇年冬季『掃蕩』，僅八個縣的統計，和四二年二月反『掃蕩』太北十三縣的統計，共燒糧十四萬八千六百二十七石，殺死老百姓七千一百六十七人，搶去牲口六千三百七十頭。又如四〇年十月反『掃蕩』僅遼縣被燒民房一萬七千間，自清漳河邊的趙店到黎城東陽關，沿黎（城）涉（縣）大道兩旁十五里以內的大小村莊，均遭焚燬。又據遼（縣）黎（城）武（鄉）三縣自三八年以來五年的統計，敵寇殺傷我羣衆五千六百七十二人。四二年五月反『掃蕩』，平順被敵姦死的婦女即達二百四十六人。這些人間少有的慘劇，激發了每個參觀者對敵人的仇恨。

『抗戰以來敵對我太行區每年「掃蕩」次數、兵力比較表』，指出自三七年以來，敵對我曾進行全面『掃蕩』達十七次，共二百五十八天，兵力十六萬二千六百人。以四二年『掃蕩』次數最多，歷時最久。而分區性的『掃蕩』，三八年以後共有二十八次，歷時二百四十二天，兵力六萬五千五百餘人，尤以今年爲最多，共九次，八十六天。

一二九師健兒六年來 斃傷俘敵僞十七萬人

想知道我太行軍民對敵作戰的英勇事蹟，可以詳細的看一看展覽館中『作戰之部』的統計、圖表、畫面，有一九三八年粉碎敵九路圍攻，一九四二年反掃蕩的統計。有幾年來我軍的攻勢作戰，如三七年火燒陽明堡日本飛機場，百團大戰正太路大破擊，關家堖殲滅戰等圖畫。更爲觀衆所注目的是一二九師六年來的戰績統計：作戰：一九、七七七次，斃傷日僞軍一二〇、二四一人。俘虜：日軍二四二人，僞軍四六、七七九人。投誠日軍十人，反正僞軍五、〇六一人。繳獲：步馬槍三六、九三八支，短槍四、六一一支，輕機槍六八五挺，重機槍一三四挺，擲彈筒三二九個，迫擊砲四八門，平射砲十四門，山砲九門，步兵砲一門，野砲兩門，高射砲四門。爆破：鐵路五、八八六里，公路六、三七六里，橋樑一九一座，封鎖牆一三三、一七四里，碉堡四六七座，倉庫一五座。我軍傷亡：中毒二、四五九人，負傷三二、三四七人，陣亡一三、五〇二人。光復國土三七、二六一平方里，解放人口九五七、三六三人，造成日軍一個半、僞軍四個半共六個半對我一個的傷亡比例。

更爲動人的，是我軍指揮員指揮藝術的高明和戰士作戰的英勇，如在七六九團團長馬金忠同志的肖像下，有胡樹嶺戰鬥的圖畫說明，四三年七月蟠武戰役中，我十四團一部攻打胡樹嶺，由夜十一點攻到天明，將僞軍一營全部消滅。又如團長劉昌義同志，四二年榆社百庄伏擊戰中，消滅敵伊藤中隊，燒燬敵汽車十八輛。還有一幅殺敵英雄的速寫，描繪出了在榆社戰鬥中砍斷敵二道鐵絲網的王鳳仁，在歷次戰鬥中繳獲步槍十五支的李仕亮，和堅守師塌山完成任務的靳小瑞等英勇作戰的事蹟。他們都被選上了太行區一等殺敵英雄了。

中日韓民族聯合起來 打倒日本法西斯

在『政治攻勢』一室裏，以很生動的圖表說明了自一九四〇年以來，以武工隊爲骨幹所發動的十多次政治攻勢的過程，如何組織粉碎了敵人的『治安強化』運動，實現了『敵進我進』，並配合敵佔區廣大羣衆取得了很大勝利。根據統計，僅五、六兩次的政治攻勢，六個分區到達村數是三千七百九十個，書寫標語五萬零六百五十五條，散發宣傳品卅四萬七千七百零六份，與敵佔區人民進行會議一千零五十四次，演劇五十八次，而在歷次政治攻勢中，配合收復村莊一千二百一十個。

與我軍政治攻勢協同工作的戰友，有朝鮮獨立同盟和日本人民解放聯盟的戰友，他們各有一個佈置得十分精巧的展覽室。朝鮮獨立同盟展覽室中，有他們戰鬥、生產和在敵後進行宣傳的照片，出版了『朝鮮新聞』，建立了大衆醫院，兩年來已治癒了傷病員二萬二千零五十八人。日人解放聯盟展覽室裏，張貼着用圖表說明的解放聯盟的綱領，和最受日兵歡迎的『同盟新聞』。還有一幅『日軍被服變化』的圖表，說明四〇年以前，敵軍士兵每年發夏冬衣十三套，而今年七月在龍駒嶺戰鬥中繳獲了補綴補綻的一件日軍單衣，足見日軍供應日益窘困。還可在解盟『發行宣傳品統計表』上看出，他們幾年來共發行了九百零九種宣傳品，最近的工作更比過去實際、羣衆化了，減少了空洞的理論宣傳品，增加了士兵要求書、電話宣傳、鋼盔喊話等靈活的宣傳方式。

農學知識

蝗蟲

蝗蟲是莊稼大害，去年邊區有五個縣發現牠。

在展覽會農業部份的第三個窰洞裏，陳列着今年邊區作物所遇到的幾種最主要的害蟲：粘蟲、稻苞蟲和蝗蟲。關於粘蟲及其防治方法，本報本版曾介紹過（去年四月二十二日、九月廿二日、十月十三日、十一月十九日及十二月七日），關於稻苞蟲，去年九月十二日本版也曾介紹過。關於蝗蟲，我們現在特請林山、任炎同志寫這篇文章，希望參觀的同志，特別是關心防治蝗蟲問題的同志，能夠把這篇文章和展覽會上的實物標本配合起來研究。——編者

一　蝗災

蝗災是我國歷史上常有的大災難，遠的不講，單就近兩年來說，也可知道它的嚴重性了。例如前年河南有三十幾縣的田禾，被蝗蝻吃得一乾二淨，逼得河南災鴻遍野，老百姓在大後方無處逃生。去年，在抗日根據地晉冀魯豫各區，也都發現蝗蟲，幸虧這些地方，在民主政府領導下展開了剿蝗運動，如太行區發動民衆十三萬連夜剿捕，消滅了飛蝗五百萬斤，才得肅清。從這些事實，可見蝗災的嚴重了，而剿蝗實在是一件艱苦巨大的工作。

我們陝甘寧邊區，雖然數十年來未受過蝗災，但去年延川、清澗、子長、定邊、安塞等縣，都曾發現蝗蟲，損失固然不大，但為防患於未然，我們對於蝗蟲、蝗災和治蝗方法，仍應有基本認識，萬一今年發生，就可以隨時隨地迅速捕剿，免致蔓延擴大。

二　蝗蟲

蝗蟲不是什麼『打不得，天命下來的神蟲』。它和一般的蟲子一樣，是由蝗蟲卵變化出來，並有一定的生長和發育過程的。

現在先就我們邊區發現的蝗蟲種類說起：

我們在路邊、地畔、荒山、草野裏見到的蝗蟲，從形態上說，可分別為兩類：一類是飛蝗，頭部及胸部，有草綠色的，有褐斑色的，和灰褐色的。前翅很長，比腹部長出約三分之一，形體較大，雌的一寸二分左右，雄的一寸八分左右。另一類是飛不遠的土蝗，有許多種，有的樣子像飛蝗，但體小翅短；有的前翅比腹部還短，腳脛鮮紅；有的形態很小，頭胸背為黃綠色；也有最小的土斑色的。飛蝗和土蝗，老百姓都通稱『蛨蜢』，也有叫它螞蚱（不是普叫的『叫哥哥』）或蚱蜢的。去年在延長、清澗吃糜子和蕎麥的，就是這些蝗蟲。因為數尚少，還未發展成遷徙性、羣集性、鬧大蝗災的飛蝗。但是如果繁殖增多，或受別處飛來的蝗蟲引誘，它是可能轉變習性，成為羣集遷徙的大蝗災的。

飛蝗是一種不完全變態的昆蟲，它經過卵，孵化成若蟲（或稱幼蟲，就是蝻蟲），若蟲漸長，經五齡（脫皮五次）而達成蟲（就是蝗蟲）。一年兩化，即所謂夏蝗，秋蝗。以卵越冬。產卵地點，普通多在河灘草地或田畔荒野稍硬的土中，但在飛翔下落吃莊稼的時候，也會就地產卵。卵長二分，好像莜麥籽粒一樣，產時，一排一排，層叠膠結，成為圓筒形的卵塊，一塊有八、九十到百餘粒。初孵化之若蟲，像大螞蟻，從土裏一蹦出來就能跳走，同一卵塊孵化的蝻蟲常成一羣，和別羣相遇，就會合起來。這樣，在同一地區發生的蝻蟲，就會結成大羣。大的往往分佈在幾十方里的地區裏。日出時開始活動，取食，溫度愈高，活動愈甚，並漸向同一方向移動，但太炎熱時，活動亦停，如遇天氣寒冷，蝻蟲常整日不動，任意取食。日常移動的方向，受日光影響很大，常常是日出時向東，日落又向西，移動快時，四小時可行十里，如遇河流，便結成一團團的，浮漂而過。跳躍距離，普通第一齡蝻，跳遠七寸，二齡一尺三寸，三齡二尺，四齡二尺三寸，五齡三尺四寸，這是挖溝驅打時，必須知道的。蝻蟲多吃嫩葉，雨淋天氣，吃的較少，連雨五、六日，蝻蟲雖不致餓死，也會淋死。約經三十日左右，脫皮五次，才長好翅膀，變成飛蝗。

飛蝗的活動，乾暖時最活躍，但過於燥熱時，亦靜起不動，濕雨寒冷時，活動取食都極緩慢，甚至完全停止。露結及涼夜，不便飛翔，但在晴暖之夜，取食力很大，亦能飛翔遷徙。一般遷徙的時間，多在午後，其原因除了被人驅趕外，常因溫度及生理上的作用，因為晴暖天氣，活動增加，體內氣囊發達，壓迫食道，感着不適而起飛翔。待氣囊收縮，食慾大增，於是降落，為害很兇。但也有因天氣急變而暫時降下，以待天氣轉好，又復飛去的。這時，不吃莊稼，因生理不適，僅狂咬枝葉而已。所以蝗蟲下落的地方，有時成災，有時又無害。一般以為神異，其實是生理與環境關係，不足為怪。

蝗蟲在生長到能飛翔的時候，起初各個慣作短距離飛翔，盤旋在靜止的大羣上面，這時，最鄰近的蝗蟲，受它引誘，也飛起參加，往後越飛越多，互相追逐，形成蝗陣。初無一定方向，往後來聚集愈多，飛翔愈有秩序，就趨一致的方向而遷移，常繼續不斷。普通是順風飛行，但遇到大風，也有逆風飛行的，一遇到暴風雨，猝急速落下。遷移的距離，遠可千里，近亦數十百里。

蝻蟲長成飛蝗後十餘日，性器官成熟，交配後數日就下卵，壽命大約一個多月，雌蟲共能產卵五、六塊。夏蝗產卵後，卵經兩星期就能孵化變為秋蝗，此時約在七月中旬，約經二十日便長成秋蝗，再約經二十天又下卵，到次年五月間，才孵化為夏蝗，這是一年發生兩次的情形，但也有因氣候環境關係，發生三次或發生日期前後不齊的。

發生大的蝗災，多在平原地區的乾燥年份，冬天寒冷和春夏多雨的年份，可減少蝗蟲的發生。

以上便是飛蝗的一般情形和習性。

三　治蝗

治蝗的方法很多，現在就我們辦得到的，扼要介紹如下：

1、秋翻地溜崖拍畔——因為蝗卵是在土裏過多，所以用秋翻地溜崖拍畔的辦法，把蝗卵翻動可把它凍死或埋死。在蝗蟲擾害過的地方，還是最必要的預防辦法。如果時間來不及，則次年早春翻地一次，也還有效。同時崖畔溜得光了，荒地裏的蝗蟲就不易躲竄進地裏吃莊稼。這個辦法，對於防治其他的病蟲害，增加地力，保持水土，也是很好的。

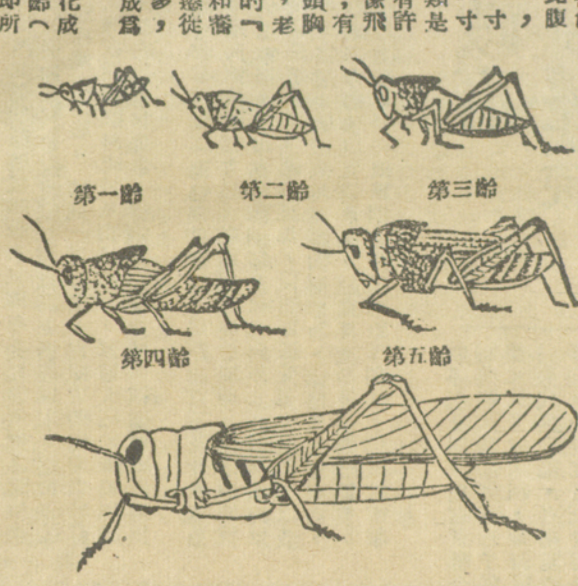

2、掘溝治蝻——如發現成羣的蝻蟲，可依其移動方向，在蝻陣前面挖一道長溝，組織許多人，排齊陣列，持掃帚或布旗子、木棍棍等，從後面驅着方向，慢慢驅趕到溝裏去。時間最好是上午十時至下午五時，不可亂趕或太快，因為這樣，蝻蟲便亂竄亂跳，或躲入草叢石頭土塊下面，不能肅清。溝的挖法是寬二尺（蝻蟲大時可寬些），深一尺五寸，長要比蝻羣分佈的長度長些，挖時可先犁一道溝再挖，向前面的一邊出土，溝壁要直要平，或上窄下寬，使蝻蟲下去，再跳不上來。每隔一丈多遠，挖一段向前突出的更深的支溝，或就在溝內挖一個更深的子溝，把長溝裏的蝻蟲都趕進支溝或子溝後，再取土埋掉。如再發現蝻蟲，可再挖支、子溝。如果不是移動着的蝻羣，可分小區，在四面掘溝包圍，人在小區內一面打一面趕，反復肅清。有時，因為孵化期不同，須兩三次才能滅絕，還要隨時檢查。被捕殺的蝗蝻，漚作肥料，比焚還好。

3、圍剿滅蝗——如發現飛蝗降落，就要火速集中民衆，帶掃帚、鞋底、拍子、布袋等捕打工具，立刻趕到該地圍剿，必須有計劃進行，逐帶拍打，不敢隨便亂打，否則消滅不乾淨，或把蝗蟲驚飛，為害更大，撲滅更難。剿時宜在清晨至上午十時以前，或雨後及日落前後，因為這時蝗蟲不甚活動，又不易驚起而飛，易於捕打。此時按人數多少、地區大小及形狀來分區分隊圍剿。區的中央，設一目標為記號，人員環圍地區的四週，向中央出發，用釘着鞋底的拍子等，慢慢的往前趕，蹲着前進，一步一步的縮小包圍圈，到一定程度，開始拍打，更慢慢前進，到了蝗蟲更密，人也比較接近起來的時候，就在這一圈人中，抽一部份人，輕輕爬着向前慢慢的打，到一定距離，形成第二個圈，繼續向中心拍打，到一定程度，又同樣由第二圈中，抽一部份人，再爬向前慢慢拍打，形成第三個圈。這樣做成重重的包圍圈，每重包圍圈，漸漸拍打，漸漸縮小，最後，全區蝗蟲，都會被肅清，漏網的就很少了。但在包圍時，最好選擇易打而不傷害莊稼的地點，如果是夜間圍打，可先在中央燒一堆火，效力也大。捕殺了的蝗蟲，收集煮熟曬乾後，可作很好的食物。

4、挖燒蝗卵——在發生過蝗蟲成災的地區，發動民衆到受過騷擾的地方，分段巡視，多注意向陽的路邊或荒地上，遇見表土聳起鬆鬆，或露出洞洞的地點，常有蝗卵在下面，挖下數寸檢查，把蝗卵挖起燒掉。巡視要週到，挖也要小心，東刨一下，西刨一下，是不容易找到的。如果找到，常是一大片。

五、毒殺法——對於羣集性遷移性不大的蝗蟲，或從荒地跳入地裏吃莊稼的蝗蟲，可用地信一斤和一斤糖水拌入三十斤麥麩裏（多少可按此比例增減），日落時，撒到地裏，或靠地邊撒一溜，蝗蟲喜歡吃這種甜麩，吃下就被毒死。

上面就是治蝗主要的幾個方法，怎樣具體的應用，還要在工作進行中，按當地情況，靠領導者與羣衆的創造。在太行區就在剿蝗過程中創造了許多好辦法（可參看解放日報去年五月廿七日和九月廿七日所載）。此外，治蝗的偵察情報工作與組織工作，是非常重要的，必須做到合力同心，步伐一致，迅速敏捷，收效才大。

林山　任炎

天快亮了

蘇聯·斯穆羅夫作　曹汀譯

瑪爾發嬸嬸已經有好多夜不睡覺了。還是從她得到大兒子斯皮利頓死去的消息以後開始的。他在杜霍夫席納區打游擊，被德國人抓去，吊死了，這以後很久，瑪爾發夜夜在等待着德國人。她磨利了一柄沉重的斧頭，經常把它擺在門背後。讓混蛋們進來吧！一兩個人，她準能夠把他們砍死，這是一點不會差的。

德國人一定沒有確實查出：斯皮利頓是誰，他是那裏人，可是瑪爾發却已經成夜地忘記睡眠了。

忽然傳說，前綫移近了。在寂靜的、澄明的夜晚，從很遠的地方送來震耳欲聾的隆隆的聲音。不知在什麼地方，砲彈在爆炸着，大砲在怒吼着。紅軍帶着沉重而有力的步伐開過來了。人們更頻繁地向那面張望，有時好像風從東面帶來了親切的、可愛的誰個底親熱的氣息，溫暖的呼吸。在瑪爾發底心頭燃起了這樣的希望：『如果米秦加同這些隊伍一道來，那多好！』希望一天一天地增加着，成熟着。瑪爾發充滿了小孩子般的天真的信念，這是純潔的人們所常有的。

她開始夜夜在等待她底兒子了。

這天晚上，瑪爾發等待着，和尋常一樣，在聖像前面，躬着腰，好像是要使她對談的人能夠更清楚地聽到她說的話似的。她那一雙粗壯的手扶在欄干上，這是這樣一個女人底手，她早年就喪失了丈夫，自己一輩子不得不辛勤地操勞，把孤兒撫養成人。這雙手現在也還能夠那樣緊地勒住馬韁上的皮條，使得馬兒拚命地搖頭。從這雙手裏斧頭是不會脫落的。這雙手可以毫不吃力地把一輛陷到車轍裏的大車挽住，從車轍裏把它拉出來，不管它裝載得多麼滿。

『聖母，』瑪爾發祈禱着，『親愛的，請您在上帝面前替我祝福。幫助我，親愛的，讓我看到我底兒子，現在他是我留下的唯一的兒子了。』

窗外面，雨在淅瀝地下着，好像有誰小心地繞着屋子轉，尋找大門，一時迷亂了，沒有能夠找到。七月是常刮風，也多雨的。這個瑪爾發並不奇怪。她常喜歡用人來比擬自然。在戰爭裏人們經歷着深重的災難，——你看，天也陰沉起來，滴淚了。夜晚響着雷，電在西方什麼地方一直閃落下來，好像懲罰落在惡棍底頭上。

風在車房底屋頂上鑽擱着，在麥叢裏搜尋什麼。聽，它又向門撲來，好像誰用指頭骨節敲着似的。瑪爾發仔細聽着。又是敲的聲音。一次又一次地。小心翼翼地敲着。

手扶着小樁，瑪爾發輕輕地站起來，向門口走去。門外是夜，黑魆魆的，像人間地獄一樣。在密雲中間浮遊着一鈎朦朧的、像發銹的鐮刀似的新月。

『誰？』瑪爾發低聲問。

誰也沒有。

雨點慢騰騰地滴落着。當眼睛留心看的時候，就辨認出棵麥了。近來他發白了，好像因為雨不斷地洗，把它洗乾淨了。棵麥長得挨近了門階。『一定有人從門階上跳了下去，』瑪爾發心裏在想，『倒在地上，爬。那邊是小樹叢，那邊是森林。你去找吧！』

她底家離村莊四百公尺，德國人繞了過去，沒有停留下來，因為怕游擊隊襲擊他們。

瑪爾發傾聽着：雨點是怎樣落下來，又怎樣滴碎在地上。她站着，背靠着門，手抓住門框。不知什麼東西向門上打着，好像大地雨滴似的。還在打着。有人從棵麥田裏向門投石子。

突然她聽到：

『媽媽！』

她慣於在不眠的夜裏聽這樣喃喃的低語。一會兒她覺得這是被德國人絞死的斯皮利頓在喊她，一會兒又像是她幼子米秦加底聲音。仔細聽，——彷彿是，當你躺下要睡覺的時候在屋角的什麼地方討厭的蒼蠅在嗡嗡地亂飛，或者是在牆外風吹着麥叢沙沙地響。現在就正是這樣。

『媽媽！』瑪爾發重新聽到，這一次比較清晰些。

心好像不知道跑到那裏去了，耳朵裏血在突突地冒着，彷彿有人在你的頭頂上釘棺材蓋似的。

『這是我，媽媽，米加。』

彷彿有人在她背後推了一下——瑪爾發那樣兇猛地從門階上衝了下來。

他躺在棵麥裏，灰暗的，幾乎看不出來。她由膝跪到他身旁，伏在他底濕漉漉的、冰冷的肩上，由於遏制不住的哭泣她全身顫抖着。

『米秦加，米秦加！我底親愛的，你回來了？』他說着，還有些不相信自己底幸運。

『低聲些，媽媽，低聲些！』他喘囈說地。

她吻着他底頭，他底臉，完全沒有想到：他為什麼不站起來迎接她。

『不要怕，親愛的，不要怕。我這裏沒有德國人。他們害怕我底家。』

『那就好極了，』他說着，伸出手來抱住媽媽。『好，好極了。』

她抱住他底肩，想把他扶起來。

『小心點，媽媽：痛。』

『親愛的，受傷了！你真糊塗，一點都不小心。』

他安慰她道：

『不要緊，媽媽。槍傷了，但是一定沒有碰到骨頭。就是血流得多了些。放開我，讓我爬好了。』

她更緊地抱住他，輕輕地，像在孩子時候一樣把他舉在手裏，往家裏拖去。

『你怎麼呢，媽媽！你會累的。』

『自己喜愛的東西就不覺得重。』她說着，把他放在一間黑屋子裏的床上。

接着她急忙去把燈點起來。細小的燈光吃緊地擾動着，好像一星小火燄閃着從四面八方向它撲來的一些惡鬼似的。

『窗戶遮好了沒有？』他不安地問道：『門要緊緊地關上。』

歇了一口氣，他繼續說道：

『我是在德國人的鼻子下面逃出來的。』

他一邊說，一邊用鼻子長長地吸着氣，完全和從前小的時候敘述他那頑皮的惡作劇的時候一樣。然後他又加了一句，警告她道：

『我會把他們引到家裏來的，要是那樣你可就住不下去了。』

瑪爾發小心地從兒子底腳上把長靴拉下來，撕開由凝固的血變硬了的褲腳，用手巾包紮起砲口大的裂開的傷口。

『我並不想往家裏來，但是受了傷，無論如何也回不到自己部隊裏去了。』

他一半開玩笑地這樣說，可是卻看出母親臉上變了顏色。『他為什麼要這樣說呢？聽，不說了！……』他決心換個話頭說道：

『媽媽，確實我一點時間都沒有。邱爾內湖附近沃爾其峽谷裏的同志們在等着我呢。』

一下子他突然抱住依在他身旁的母親底頭頸，撥到自己臉前，親熱地喃喃地低語道：

『媽媽，你知道，必須給同志們送信去，一定的，你知道嗎？要到邱爾內湖去。但是我自己卻不能。你去，把我底報告帶給指揮員。』

瑪爾發推開兒子。

『不，我不去，米秦加，』她乾脆地堅決地說。

『你不去？你怎麼能不去呢？還不行，媽媽，無論如何不行。』

『我不去，我等了你這麼長久，這麼長久。我現在一步也不離開你了。』

『你不去——那我爬得去。』他沉思地說着，翻身打算從牀上爬起來。

『我也不讓你走！』捉住他底肩膀，母親大聲地說。

『非去不可，媽媽。』

『上那兒去？像你這樣！周圍都是德國人。你一出去就會完蛋。我把你藏在這裏，等你養好，那時再走。我自己送你去。』

她從前就想到該怎樣作。有好多次她在不眠的夜裏夢到：受傷的兒子從德國人那裏逃出來，回到家裏。這個夢是那樣地逼真，使得瑪爾發甚至在院子裏挖了一個地窖，為了隱藏她底兒子。

『在那裏德國人不會找到你。就是要去找尋，我也會擋住他們底路。』

『是這樣，媽媽：不管是我或者是你總有一個人得去，』在他底聲音裏帶着一種驚慌的調子。『救我就該是這樣。同志們來，便會把我救出來；我要在這裏一直等到他們，雖然德國人偶而碰到了我，也沒有關係。我身邊還有兩個子彈，三枚手榴彈。媽媽，你一定得去。你兩個鐘頭就可以走到。半夜的時候你便在我們伙伴那裏了。伙伴向這裏襲擊，就把我救出來了，在一起，我們是什麼鬼東西都不怕的。』

他親切地撫摸着母親消瘦的有皺的背。瑪爾發沉默着。

『怎麼樣，媽媽？是沒有工夫仔細盤算了。德國人說不定什麼時候就會來的。』

她想着：『幸福是怎樣曇花一現地就飛去了，無法留得住！』

『好，我去。』好像故意裝做生氣的樣子，隱藏着淚，她說着，把桌子拉近床邊，燈放在上面，在兒子腳下摸出他底背包，遞給他，和他並肩坐在床上。

信寫好了。兒子開始詳細地給她敘述路徑。必須由邱爾托伏伊小徑走到沃爾其峽谷。這是一條有石礁的小路——乾涸了的河床、古代冰河底遺跡。

『在那裏誰都礙不到你。德國人不到那裏去，他們怕。遇到我們人的時候，你就告告他們：「天快亮了」，記住沒有聽？』他問道，望着母親的臉，又繼續說：『讓他們按我告訴的那樣去做。你給他們領路。明白這個命令了嗎？咳，你重說一遍。』

他溫和地輕快地微笑着，簡直和他爸爸一模一樣。他也是同樣在二十歲的時候離開家，去到前綫。那時她最後一次看到他底微笑。他死在前綫。一切都是德國人做的。德國人奪去了她底丈夫，絞死了她底大兒子，現在又像野獸一般追逐着這個小兒子。讓他們永生永世受到人類底詛咒！

『好了，走吧，媽媽，走吧！』

她伏到他底胸上，在無聲的哭泣裏抽搐着。心痛得好像誰用鉗子緊緊地鉗着、鉗着。

『我不能把你留在這裏，』她說。『走，跟到菜園裏。』

和她爭辯是沒有用的。當他站起來的時候，痛得幾乎叫出來；扶着她底手，顛跛地走到院子裏。在野蒿叢裏，她摸索着找到了地窖底入口，扶着他走下去，把自動步槍交給他，吻了他一下，用麥叢把他掩蓋起來：

『待在這裏，不要出聲。』

『好，好。只是你走快些。』

她底腳步很快地沒了下來。雨停了，但是天還沒有亮。團團的黑雲像神話裏龐大的野獸身上的浮肉似的在天空裏游蕩着；月亮在它底背上慨散地、沉重地搖晃着。蒂米特里等了不久以後，用手把身子支撐起來，弄掉頭上和肩上的麥叢，從穴窟裏掙扎出來，爬到家裏。

爬進屋裏的時候，他吃力地把房門關起來，爬到窗戶跟前。屋子裏黑魆魆的；母親走的時候把燈吹熄了。在窗戶上面掛着一件什麼東西，黑黑的。他拉下這件『東西』，一下就抓在手裏，嗅着近去看。這是母親底內衣，充滿了她底汗味的內衣——一件親愛的東西。他用熱唇吻着這塊僵硬的布，現在可以放任感情了。他就這樣把臉埋在內衣裏，忘記了一切，沉沉入夢了。

× × ×

瑪爾發迅速地邁着大步向前走去。現在她已經來到邱爾托伏伊小徑上。汗像冷汗似的在石頭上滴着，使得裸露的腳跟發熱。石頭是滑的。樹叢裏風瑟瑟地響着，好像一個大的粗笨的人在那裏躺下要睡覺而什麼對他都是不合適，不舒服似的。

黑暗加濃了，樹林從四面八方把她包圍了起來。

小徑好像漸漸向無底深淵降落下去，沃爾其峽谷開始了。突然在她面前閃出一個人影，油出現得這樣突兀，瑪爾發幾乎喊起來，忘掉兒子教她怎樣說了。這時她聽到那人問道：

『誰？』

飛快的腳步弄得精疲力竭，她喘不過氣來，沉默着。

『什麼時候？』那人又問。

現在她記起來了：

『天快亮了。』

『過去。』

『往那裏去？』

『一直向前走，有人接你。』

她開始小心地下降到峽谷裏，一會往下，忽覺得冷氣森森。叢樹密密地包圍住她，突然它們都活動起來，站起來，變成了人：眞像玩戲法似的。她身旁站着一個人，在他底肩膀後面和頭頂上豎立着一叢樹枝。

『母親，有什麼事？』那人問道。

『我從米秦加那裏，從蘇斯洛沃來的，』由於恐慌、驚慌和興奮，她顫抖着說道。『從他那兒給你們捎來一封信。』

另外一個帶着一叢樹枝的人很快地走近她：

『從蘇斯洛沃來的？有信？到這裏來。』

他拆開信。在手裏點着亮，淡藍的細小的眼睛在紙上來回溜着。

『準備出發！』那人看完信以後，大聲地喊着。

瑪爾發從背後和兩旁聽到幾十個人底呼吸聲音。

『你知道信裏寫的什麼？』指揮員問道。

『知道。兒子吩咐我給你們領路。』

『但是往那裏領呢？』

『往那裏？還不是往我們自己村裏。往如科沃。』

（未完）

建設集錦

火柴

氯酸鉀試製成功，火柴原料已完全自給。

濟澤

在一九四三年的展覽會上，我們曾看見過豐足牌火柴；在這一次展覽會上，我們又看到了豐足牌火柴。一年多以前看到的，只是試製成功的樣品；而現在火柴廠已經在正式製造，差不多十個月了。

製火柴的原料：楊木、柳木和樺木是邊區出產；石蠟（巴拉芬）是延長石油廠煉油的副產品；磷是從獸骨中提製出來的；膠是皮革廠製造的；玻璃粉是用玻璃廠的碎玻璃碾成的；氯酸鉀開始時用外來品，自從去年下半年自己試造成功後，現在也用自己製造的，全部原料都自給了。

本來，製造氯酸鉀有好多種方法，因原料缺乏，設備不夠（例如沒有供給空氣及加溫的裝置），好幾次都沒有做成功。現在的氯酸鉀是用硝酸渣、鹽酸、石灰、食鹽幾種原料製成的。這幾種原料邊區都有。造法：把硝酸渣燒成（在反焰爐內）綠硫酸鉀，加上用鹽酸和石灰製成的氯化鈣，製成氯化鉀，再用電解食鹽所得的氯酸鈉溶液處理，就可製成氯酸鉀。在這裏，電解所需用的炭精棒是經過多次試驗自己製成的，所需電力是用許多小發電機聯合起來供給的（我們缺少強電力的發電機）。製成的氯酸鉀是製造火藥的原料，也是製造火柴的原料，因此，氯酸鉀試製成功，實在是邊區工業上一大創造。

火柴的製造：前半部工作，是做火柴盒和火柴桿。最好用楊木做，柳木和樺木次之。做時先把樹皮剝了，按照所需的長短鋸成一段一段的，裝在一種叫做剝機的機器上，運剝帶切，成為一片一片的木片片，就可以糊成火柴盒。火柴廠僅有一部份工人糊火柴盒，也有些學校和機關人員以糊火柴盒解決自己的生產任務，糊一千個火柴盒的工資合小米五升五合（內有五合是漿糊錢），比大後方火柴廠糊盒工資要高得多了。火柴盒的做法，也是裝在剝機上剝，不過剝得厚些，再用切機把它們切成一根一根的，捆成一束一束的，烤乾。

後半部工作是：先整理桿桿：把不合尺寸的去掉，整理好的上排桿機。在展覽會上陳列着的一塊排桿的板，上面橫竪成行很整齊地排着三千三百根火柴桿，就是用排桿機排成的。排好後，裝在轉運車上，運到藥房。先浸桿的一端在溶融的石蠟裏，石蠟的作用是引火，不浸石蠟，即使擦着了，火也不上桿。浸石蠟後，就可蘸藥了，藥是氯酸鉀、松香和膠水的混合物。蘸後，再放進烘房烘乾，卸下來，就可以裝盒。盒旁一側塗膠水和玻璃粉。

造火柴的機器都是從敵後搬運過來的。不過目前的受技術和原料供給等限制，機器還不能發揮它的效能。從三月開工到十月，共出產五百九十九箱。如果機器完全動起來，一天可出二十箱到二十五箱。現在我們的火柴除去銷售邊區外，還銷到晉西北。

在質量方面，豐足牌火柴藥料充足，根根發火，沒有倂頭斷桿，每盒根數也多。比現在西安出的『哈德門』、『鐘樓』牌火柴，比寶雞的『潼關』牌火柴，比寧夏的『駱駝』牌火柴都要好得多。和抗戰前華北較好的『蝴蝶』牌火柴比起來，也不相上下。現在我們的火柴生產已成為邊區的主要工業之一了。